

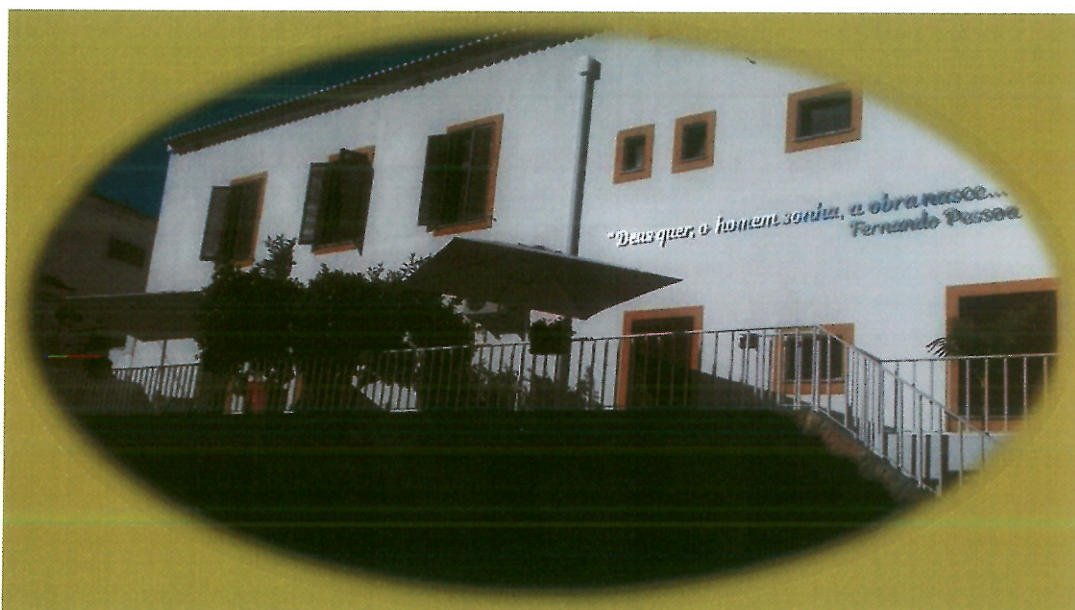

FUNDAÇÃO  
CASA DO POVO  
DE SANTANA  
DA SERRA

A vida em boas mãos

## *PROGRAMA DE AÇÃO E ORÇAMENTO*



*Ano 2019*

---

## Índice

Mensagem do Presidente .....	2
Introdução.....	4
Órgãos Sociais.....	5
Organograma dos Órgãos Sociais da Fundação Casa do Povo de Santana da Serra .....	8
Considerações Gerais.....	9
Missão, Visão e Valores.....	10
Breve Caracterização da Instituição.....	12
Respostas Sociais.....	14
Recursos Humanos .....	15
Organograma da Instituição .....	16
Prioridades Estratégicas para 2019.....	17
Política de Incentivos .....	19
Património da Fundação Casa do Povo de Santana da Serra.....	19
Projetos Sociais .....	20
Obras e Eventos Sociais, Culturais e Recreativos .....	21
Orçamento de 2019.....	23

## **MENSAGEM DO PRESIDENTE**

No decurso do ano de 2018 procurámos sair do período de transição da Casa do Povo de Santana da Serra para a Fundação e consolidar a imagem e presença social da nossa instituição enquanto Fundação Casa do Povo de Santana da Serra.

Consolidada que está a presença e imagem de marca da Fundação Casa do Povo de Santana da Serra no meio social em que se insere, reforçaremos em 2019, os nossos esforços no sentido do escrupuloso cumprimento de uma política de rigor e transparência orçamental, a qual se impõe na atual conjuntura económica que nos parece ter tendência a agravar-se no futuro próximo.

Não obstante as dificuldades que se avizinham, não poderemos e não iremos deixar de proporcionar aos nossos utentes todos os cuidados que necessitam e merecem procurando sempre a melhoria do seu bem-estar.

Para alcançar tal desiderato, teremos especial atenção na manutenção do equilíbrio entre os investimentos que se mostrem necessários e a qualidade dos nossos serviços, para a qual contamos com empenho e elevado nível de profissionalismo dos nossos funcionários e colaboradores.

Procuraremos no ano de 2019, aumentar o potencial de desenvolvimento da instituição, estendendo a sua área de intervenção social, na busca novas e maiores receitas, que permitam manter o equilíbrio orçamental.

Nessa perspetiva, vemos como essencial a rentabilização do património imobiliário da Fundação e dos serviços prestados.

Assim, à semelhança do passado recente, a Fundação Casa do Povo de Santana da Serra projeta para 2019 manter a aposta na qualidade dos serviços prestados aos seus utentes, procurando sempre a sua melhoria, sem que tal comprometa o indispensável equilíbrio económico-financeiro da instituição.

Cientes das dificuldades vindouras, entendemos que só com profissionais motivados e competentes poderemos, de forma satisfatória alcançar os nossos propósitos, pelo que apostaremos fortemente na formação profissional dos nossos técnicos.

O Presidente do Conselho de Administração,



José Raul Guerreiro Mendes dos Santos



## INTRODUÇÃO

O plano de atividades e orçamento para 2019, vem elencar as linhas mestras que a Fundação Casa do Povo de Santana da Serra pretende adotar no que respeita ao exercício da sua atividade para o ano de 2019.

A perspetiva do aumento das despesas, nomeadamente com o pessoal, constitui um foco de grande preocupação, que obriga a um esforço suplementar na busca de mais e novas receitas que permitam, por um lado, manter o equilíbrio orçamental e por outro manter e reforçar a qualidade dos serviços prestados aos nossos utentes.

Tendo em consideração os objetivos sociais a que nos propomos e perspetivadas as receitas e despesas, elaborámos ponderadamente o plano de atividades e orçamento para 2019, com base no qual esperamos alcançar as metas propostas para 2019.

Acreditamos por isso que o rigoroso cumprimento do plano de atividades e orçamento para 2019, contribuirá para o fortalecimento da imagem social da Fundação Casa do Povo de Santana da Serra e manterá o seu equilíbrio económico-financeiro.

O Presidente do Conselho de Administração,



José Raul Guerreiro Mendes dos Santos

## ÓRGÃOS SOCIAIS

<b>CONSELHO DE ADMINISTRAÇÃO</b>	<b>Presidente</b> – José Raúl Guerreiro Mendes dos Santos; <b>Tesoureira</b> - Maria Emília Guerreiro Martins Coelho Marques; <b>Secretário</b> – António Guerreiro; <b>1º Suplente</b> – Jesuíno Coelho Rodrigues.
<b>DIRETOR EXECUTIVO</b>	Teresa Paula Guerreiro Coelho Dias.
<b>CONSELHO FISCAL</b>	<b>Presidente</b> – Manuel Francisco C.de Brito Marcelino; <b>Vice-Presidente</b> – André Alexandre da Costa Baltazar; <b>Vogal</b> – Jesuíno José Fernando Guerreiro.

**CONSELHO  
DE  
CURADORES**

- José Raúl Guerreiro Mendes dos Santos (Presidente);
- Maria Inês dos Santos Afonso Guerreiro;
- Maria Emília Guerreiro Martins Coelho Marques;
- Teresa Paula Guerreiro Coelho Dias;
- Joaquim José Guerreiro Rita;
- Dora Manuela Nobre Palhinha;
- Célia Maria de Brito Guerreiro Mendes;
- António Guerreiro;
- Jesuíno Coelho Rodrigues;
- Manuel Francisco Cristina de Brito Marcelino;
- André Alexandre da Costa Baltazar;
- Marciano Guerreiro da Silva;
- Manuel Valério Guerreiro;
- Maria José de Brito Guerreiro Mestre;
- Jorge Martins Plácido;
- Manuel Coelho Rodrigues;
- Joaquim António Mendes;
- Deolindo Afonso da Silva;
- Aníbal João Coelho;
- Maria de Fátima Almeida Dias;

<p><b>MEMBROS EM SUBSTITUIÇÃO</b></p>	<p>- José Diogo Morais dos Santos, em substituição de José Raul Guerreiro Mendes dos Santos;</p> <p>- Susana Isabel Pereira Quintino, em substituição de Maria Emília Guerreiro Martins Coelho Ramos Marques;</p> <p>- Ana Filipa dos Santos Afonso Guerreiro, em substituição de Teresa Paula Guerreiro Coelho Dias;</p> <p>- Telmo da Encarnação Afonso, em substituição de Manuel Francisco Cristina de Brito Marcelino;</p> <p>- Filomena de Jesus Ribeiro Parreira Dias, em substituição de André Alexandre da Costa Baltazar.</p>
---	---



**ORGANOGRAMA DOS ÓRGÃOS SOCIAIS DA FUNDAÇÃO CASA DO POVO DE SANTANA DA SERRA**



## CONSIDERAÇÕES GERAIS

Os desafios que atualmente se colocam às Fundações de Solidariedade Social passam, em grande medida pela adoção de uma conduta baseada num forte sentido de profissionalismo e ética e da tomada de consciência dos impactos que o exercício da sua atividade provoca, não só centrando já, simplesmente, na sua atividade social estrita.

Todos aqueles que se relacionam com as várias respostas da Fundação nas suas atividades institucionais e sociais têm interesse legítimo na transparência, no diálogo e na atitude ética, destas e dos seus colaboradores.

O presente Código de Ética e Conduta pretende constituir-se como uma referência quanto ao padrão de conduta exigível à Fundação nas suas relações com o público, ajudando a consolidar a imagem institucional da Fundação Casa do Povo de Santana da Serra em termos de excelência, responsabilidade, independência e rigor.

É o instrumento no qual se inscrevem os valores que pautam a atuação da Fundação Casa do Povo de Santana da Serra, bem como os princípios éticos e as normas de conduta a que a Instituição no seu todo e os colaboradores em concreto, se encontram sujeitos e assumem como intrinsecamente seus, independentemente do seu regime de contratação, função ou posição hierárquica.

O Código de Ética e Conduta expressa o compromisso da Fundação Casa do Povo de Santana da Serra em fomentar e consolidar um ambiente de trabalho que promove o respeito, a integridade e a equidade.

## **MISSÃO, VISÃO E VALORES**

### **Missão**

A Fundação Casa do Povo de Santana da Serra é uma fundação de solidariedade social, sem fins lucrativos, que estabeleceu como missão contribuir para o fomento da ação social, nomeadamente através da proteção dos cidadãos na velhice e invalidez e em todas as situações de falta ou diminuição de meios de subsistência ou de incapacidade para o trabalho, do apoio a crianças, jovens e idosos, do apoio às famílias, do apoio à integração social e comunitária e do apoio e proteção aos deficientes, sempre com o objectivo de prestar serviços de elevada qualidade de profissionalismo.

### **Visão**

Ser a instituição de referência no sector da ação e apoio social não só no concelho de Ourique, mas em todas as regiões onde esteja presente, reconhecida pela sua forte ligação à comunidade e excelência na sua capacidade de intervenção.

### **Valores**

**Responsabilidade:** - Para com os Clientes é o nosso dever central

**Profissionalismo:** - Assegurar um desempenho profissional e competente

**Compromisso:** Caminhar em direção à excelência

**Solidariedade:** Sempre presente nas nossas intervenções

**Humanismo:** As pessoas sempre primeiro

**Confidencialidade:** A confidencialidade vale por si própria. O sigilo é parte essencial da ética profissional

**Integridade:** A coerência da ação que desenvolvemos e a forma como os outros a vêem.

**Modernização/Inovação:** Orientação que conduz à autonomia, à independência e à liberdade criativa e responsável

**Pró-atividade:** É Ser fonte de resolução de problemas em vez obstáculo

**Trabalho em equipa/cooperação:** Forma de estar que não abdicaremos

### **Principais Objetivos do Código de Ética e Conduta**

O presente Código de Conduta e Ética é o referencial orientador das nossas práticas profissionais e da autorregulação de condutas, facilitando a resolução de dilemas ou questões éticas que naturalmente surgem no nosso dia-a-dia.

#### **Os objetivos principais são:**

- Dar a conhecer de forma inequívoca aos Colaboradores, Clientes, Parceiros, Fornecedores e, de uma forma geral, a toda a Comunidade os valores preconizados, vividos e exigidos pela Fundação, fomentando relações crescentes de confiança entre todos eles;
- Reforçar os padrões éticos de atuação no seu conjunto, constituindo-se como um pilar da política de responsabilidade social desenvolvida pela Fundação;
- Cimentar na Fundação a existência e a partilha de valores e normas de conduta, reforçando uma cultura comum;



## **BREVE CARACTERIZAÇÃO DA INSTITUIÇÃO**

A Fundação Casa do Povo de Santana da Serra, é uma fundação de solidariedade social, e natureza de pessoa colectiva de direito privado, criada por iniciativa da Casa do Povo de Santana da Serra, sua fundadora.

Entre 1941 até 1992 a antiga Casa do Povo de Santana da Serra desenvolveu atividades inerentes às antigas Casas do Povo.

Em 1992, a Casa do Povo de Santana da Serra candidatou-se a um projeto de Luta Contra a Pobreza. A iniciativa destinava-se à revitalização de Casas do Povo desativadas e foi promovida pelo Comissariado Nacional de Luta Contra a Pobreza com os seguintes objetivos:

- Melhoria das condições de vida da população da freguesia, com especial atenção dos mais desfavorecidos e idosos;
- Contribuir para atenuar o isolamento sociogeográfico, estimulando as relações da população entre si, e o exterior.

Após a aprovação da candidatura implementou-se o Projeto que decorreu entre 15 de Outubro de 1992 a 31 de Dezembro de 1993 e do qual resultou o Centro de Apoio à População Idosa de Santana da Serra, em funcionamento desde 1 de Outubro de 1996.

A Instituição tem sofrido ao longo dos anos algumas alterações, sempre a pensar na criação de melhores condições de vida para os nossos utentes.

A mais recente obra teve como principal objectivo ampliar o espaço existente, com criação de um novo edifício e também proceder a uma profunda remodelação do espaço anteriormente existente.

Em 2016 a Casa do Povo de Santana da Serra foi extinta e foi criada a Fundação Casa do Povo de Santana da Serra, onde esta foi reconhecida por despacho de 30/11/2016 da Ministra da Presidência e Modernização Administrativa.

**A Fundação Casa do Povo de Santana da Serra tem por objectivo principal a ação social, nomeadamente:**

- a) A proteção dos cidadãos na velhice e invalidez e em todas as situações de falta ou diminuição de meios de subsistência ou de incapacidade para o trabalho;
- b) O apoio a crianças, jovens e idosos;
- c) O apoio às famílias;
- d) O apoio à integração social e comunitária;
- e) Apoio e proteção aos deficientes.

É importante referir que a Fundação pode, ainda, prosseguir, de modo secundário ou instrumental, outras atividades, a título gratuito ou geradoras de fundos, para garantir a sua sustentabilidade económico-financeira, por si ou em parceria, desde que permitidas por lei e pelos presentes estatutos, nomeadamente através da exploração de actividades relacionadas com o turismo rural e turismo rural sénior em imóveis de sua propriedade, assim como também através de actividades de exploração agrícola nos prédios rústicos propriedade da fundação.

## RESPOSTAS SOCIAIS

Atualmente a Instituição assegura o funcionamento de três respostas sociais no Apoio à População Idosa – **Estrutura Residencial para pessoas Idosas (ERPI), Centro de Dia e Apoio Domiciliário**. – presta apoio a cerca de 52 utentes distribuídos pelas três valências.

Valências	Nº de utentes	Género	
		Masculino	Feminino
Lar	22	6	16
Centro de Dia	20	11	9
Apoio Domiciliário	10	6	4

**Quadro nº1** – Número de Utes das Respostas Sociais (Fonte: Fundação Casa do Povo de Santana da Serra, Setembro de 2018).

### **Estrutura Residencial para Pessoas Idosas (ERPI)**

Surge como uma resposta social destinada a pessoas idosas que, por diversas razões, como por exemplo o grau de dependência, o isolamento, as más relações familiares e as incapacidades para se manterem no seu domicílio necessitam de um processo de institucionalização. O internamento deve surgir no momento em que a situação física, emocional e social do idoso o impossibilite de se manter no seu meio familiar.

A ERPI da Fundação Casa do Povo de Santana da Serra, desenvolve atividades de apoio social a pessoas idosas, através de alojamento coletivo, de utilização temporária ou permanente, fornecendo alimentação, cuidados de saúde, higiene, conforto, fomentado o convívio e proporcionando a animação cultural e a ocupação dos tempos livres dos seus utentes/clientes. A capacidade máxima desta resposta social é de 22 utentes, sendo que o acordo de cooperação com o Centro Distrital de Segurança Social é de 22.



O **Centro de Dia**, é uma resposta que possibilita às pessoas novos relacionamentos e elos de ligação com o exterior, através do estabelecimento de contactos com os colaboradores, clientes e pessoas da comunidade, de onde a qualidade de intervenção deverá ser uma exigência a ter em conta permanentemente na gestão desta resposta social, da qual usufruem 20 utentes.

O Serviço de **Apoio Domiciliário**, caracteriza-se por ser também, uma resposta social organizada a que as pessoas em situação de dependência, podem ter acesso para satisfação das necessidades básicas e específicas, apoio nas atividades instrumentais da vida quotidiana e atividades socio-recreativas. Este conjunto de serviços é prestado no domicílio habitual de vida do cliente, contribuindo para a promoção de sua autonomia.

Esta resposta social, conta atualmente com 10 utentes, sendo que, 10 se encontram abrangidos pelo Acordo de Cooperação da Segurança Social.

## RECURSOS HUMANOS

A importância desta Instituição, no tecido socio - económico desta freguesia é muito relevante, na medida em que é a principal entidade empregadora da freguesia.

Assim, a Fundação Casa do Povo de Santana da Serra, emprega um total de 23 colaboradores distribuídos pelas seguintes categorias profissionais:

- ✓ 1 Diretora Técnica
- ✓ 1 Encarregada
- ✓ 1 Chefe de Serviços
- ✓ 1 Escriturária
- ✓ 1 Motorista
- ✓ 12 Ajudantes de Lar
- ✓ 2 Cozinheiras
- ✓ 3 Trabalhadores de Apoio



## ORGANOGRAMA DA INSTITUIÇÃO

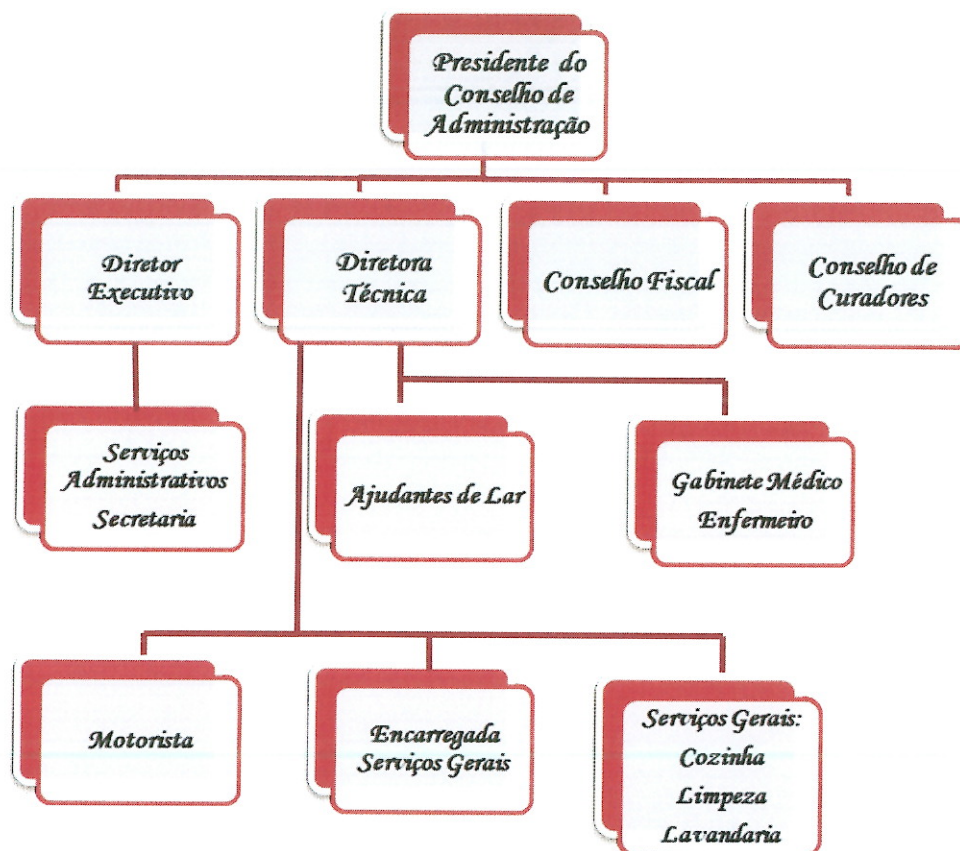

## **PRIORIDADES ESTRATÉGICAS PARA 2019**

A Fundação Casa do Povo de Santana da Serra, tem como objetivo melhorar as condições nos serviços da Instituição, através de transportes, equipamentos que visam o bem-estar dos utentes como o de todos os colaboradores.

**Para o ano de 2019, a Fundação Casa do Povo de Santana da Serra, propõe:**

- ✓ Aquisição de uma viatura para os Serviços de Apoio Domiciliário;
- ✓ Modernização dos Serviços Informáticos;
- ✓ Aquisição de Equipamentos (básico, elementos decorativos e outros equipamentos).

Atualmente estamos em condições de por em prática e manter alguns dos projectos já implementados, com o objectivo de melhorar os serviços prestados aos nossos utentes, nomeadamente ao nível da:

### **- Segurança**

Também no próximo ano, pretende-se implementar Planos Internos de Emergência e as suas respectivas Medidas de Autoproteção, com o objetivo de melhorar o desenvolvimento das condições de segurança de todos os envolvidos com a Instituição. Atualmente o projeto das Medidas de Autoproteção do edifício já foi elaborado e entregue na Autoridade Nacional de Proteção Civil para este ser analisado, ficando a Fundação Casa do Povo a aguardar pelo parecer da ANPC, para posteriormente proceder à sua execução.

### **- Animação Sénior**

A Fundação Casa do Povo de Santana da Serra pretende dar continuidade ao projecto de animação, onde será elaborado um Projecto de actividades de animação Sociocultural, que terá como objetivos gerais, promover a inovação, proporcionar uma vida mais harmoniosa, ativa e dinâmica, valorizar as capacidades, competências sobre a cultura do Idoso, aumentando a sua autoestima e autoconfiança, implementar a ocupação adequada do tempo livre para evitar que o tempo de ócio seja alienante e passivo.

Todos estes objetivos, têm sempre em atenção as capacidades físicas e as limitações dos utentes.

A Animação Sociocultural, pretende contribuir para o bem-estar físico e psicológico dos utentes pois estes dois fatores são fundamentais para um envelhecimento ativo, dos Idosos.

### **- Ginástica Sénior**

A Ginástica Sénior, será outro objectivo a manter na Fundação Casa do Povo de Santana da Serra, para o ano de 2019 tem como prioridade proporcionar aos Idosos da Instituição exercícios adaptados de forma a poderem apreciar os benefícios do exercício físico num ambiente divertido e descontraído, como forma de combate à perda de vitalidade do sistema muscular.

As aulas de ginástica, serão compostas por um programa de treino adaptado a esta faixa etária que, trabalhará o equilíbrio, a musculatura, a resistência e capacidade respiratória através de diversos exercícios personalizados.

Os benefícios da Ginástica Sénior, são muitos, como por exemplo: Melhorar a Flexibilidade, equilíbrio e postura; prevenção contra a depressão; fortalecimento do sistema imunitário e digestivo; aumentar a autoestima; ajuda a manter o cérebro ativo e melhora a qualidade de vida.

## **POLÍTICA DE INCENTIVOS**

A satisfação e motivação dos funcionários da Fundação Casa do Povo de Santana da Serra, são fatores muito importantes e que merecem toda a atenção da Direção da Instituição.

Como políticas de Incentivo, a Fundação Casa do Povo de Santana da Serra cumpre atualmente as seguintes medidas:

- Terça-feira do Carnaval;
- Quinta-feira Santa (Páscoa);
- 24 e 31 de Dezembro;
- Prémio de Assiduidade, com a atribuição de mais 3 dias de férias, para além dos 22 dias estipulados por Lei;
- Atribuir a cada funcionário o Dia de Aniversário;
- Dia do funcionário

## **PATRIMÓNIO DA FUNDAÇÃO CASA DO POVO DE SANTANA DA SERRA**

### **Reestruturação e Valorização do Património Agrícola e Rural**

A Fundação Casa do Povo de Santana da Serra pretende requalificar o seu património assegurando a sua preservação e, encontrar-lhe um novo sentido no quadro de um projeto de valorização.

Intervir no património da Fundação, passa obrigatoriamente por identificar a sua importância social, cultural, económica e assegurar a sua transmissão às gerações futuras.



## PROJETOS SOCIAIS

A Fundação Casa do Povo de Santana da Serra, consciente do seu papel na comunidade, tem participado ao longo dos anos em vários projetos e parcerias, dos quais se sublinham:

- **Apoio Alimentar**

A FCPSS desenvolve apoio às famílias carenciadas desde, Outubro de 1997, assegurando não só a distribuição dos géneros alimentares provenientes do Fundo Europeu de Auxílio a Carenciados (FEAC), mas fornecendo igualmente a famílias em extrema pobreza outros géneros alimentares básicos que não são contemplados por este programa, bem como agasalhos e outros bens de maior necessidade.

- **Rendimento Social de Inserção (RSI)**

A FCPSS participa, desde o primeiro momento, na implementação da Medida Rendimento Social de Inserção (RSI). Constitui esta Instituição elemento permanente do Núcleo Executivo do RSI, bem como da Comissão Local de acompanhamento desta medida.

- **Formação**

A Fundação Casa do Povo de Santana da Serra tem promovido ações de formação para os funcionários da Instituição no âmbito da Higiene e Segurança no Trabalho com o apoio financeiro dos fundos estruturais da União Europeia (designadamente, o Fundo Social Europeu).

## **OBRAS E EVENTOS SOCIAIS, CULTURAIS E RECREATIVOS**

A FUNDAÇÃO Casa do Povo de Santana da Serra coopera, na medida das suas possibilidades, e promove a colaboração e o melhor entendimento com as autoridades e populações locais, em tudo o que respeita à manutenção e ao desenvolvimento das obras sociais existentes, designadamente através de atuações de carácter promocional, cultural, e recreativo.







## ORÇAMENTO DE 2019

### Introdução

Conforme determinado no artigo 20 alínea a) dos Estatutos da Fundação Casa do Povo de Santana da Serra, o Conselho de Administração elaborou a seguinte proposta de orçamento para o exercício económico de 2019 para discussão e votação.

### Pressupostos Gerais

O orçamento de exploração apresentado teve como base de trabalho a informação contabilística das rubricas de gastos e rendimentos apurados até ao mês de Setembro de 2018. Obtida esta informação, foram projetados os valores para um período de doze meses, considerando um acréscimo entre dois e três pontos percentuais na generalidade das rubricas, fazendo-se os necessários ajustamentos naquelas onde os valores esperados diferem dos calculados daquela forma.

O presente orçamento foi elaborado segundo os critérios do Sistema de Normalização Contabilística, e no respeito pelas normas emanadas nas Portarias nºs 218/2015 de 23 de Julho e 220/2015 de 24 de Julho, e o Decreto-lei nº. 36-A/2011, de 9 de Março com a redação dada pelo Decreto-Lei n.º 98/2015, de 2 de junho.

Passamos a apresentar o orçamento de exploração previsional, valores globais e por valências, com uma breve explicação de algumas rubricas que nos merecem destaque.



### ➤ Rendimentos

No contexto em que a nossa Instituição se insere, é de natural que alguns fatores externos possam influenciar o nível de rendimentos. No entanto, o total de rendimentos previstos ascende a 626.400,00 euros, sendo que algumas rubricas se destacam.

Na rubrica de prestações de serviços, estima-se que a Instituição receba 387.470,00 euros representando 60,4% do total dos rendimentos. Pela sua importância segue-se a rubrica de subsídios do estado e outros entes públicos com uma previsão de receitas de 186.180,00 euros, correspondendo a 29,7% do total.

Em síntese podemos observar os valores e a estrutura das principais rubricas de rendimentos no quadro e gráfico que se seguem:

Rendimentos e ganhos		%
Vendas	7.170,00	1,1%
Prestações de serviços	378.470,00	60,4%
Subsídios à exploração	186.180,00	29,7%
Outros	54.580,00	8,7%
<b>Totais</b>	<b>626.400,00</b>	<b>100,0%</b>

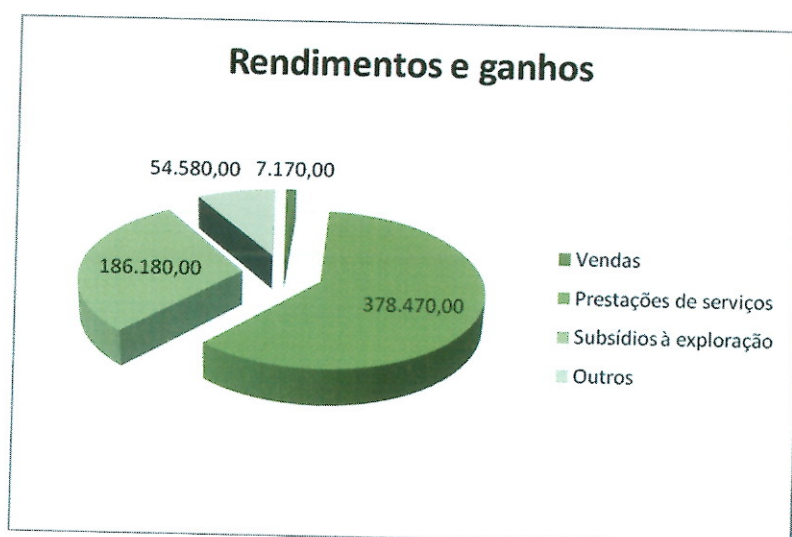

➤ **Gastos**

Do total de gastos orçamentados que ascendem a 604.170,00 euros, cerca de 60,9% são gastos com o pessoal, no montante de 367.970,00 euros e 17,2% são fornecimentos e serviços externos - honorários, água, luz, gás e outros, no valor de 103.650,00 euros, custos inerentes ao funcionamento da atividade corrente da Instituição e finalmente como gasto relevante surge também o custo das matérias consumidas que engloba no essencial os géneros alimentícios usados na alimentação dos utentes, que atingirá cerca de 11,9% dos gastos, no valor de 71.820,00 euros.

Em resumo podemos observar os valores e a estrutura das principais rubricas de Gastos e Perdas no quadro e gráfico que se seguem:

Gastos e Perdas		%
Custo das mat. consumidas	71.820,00	11,9%
Fornecimentos e serv. externos	103.650,00	17,2%
Gastos com o pessoal	367.970,00	60,9%
Outros	60.730,00	10,1%
<b>Totais</b>	<b>604.170,00</b>	<b>100,0%</b>

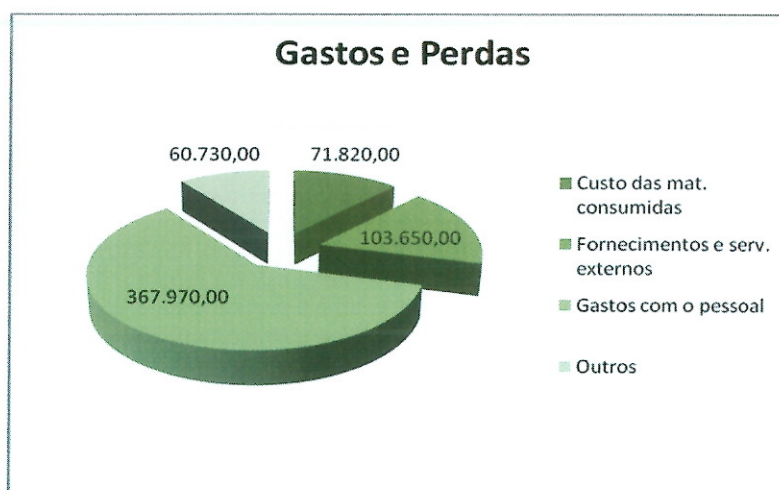

Da comparação entre os Rendimentos e Gastos resulta uma diferença que se traduz num Resultado Líquido positivo de 22.230,00 euros.



Nas páginas que se seguem, são apresentados os mapas que evidenciam os valores globais das diversas rubricas de rendimentos e gastos e o resultado líquido esperado:

Demonstração de resultados previsionais – Valores totais

<b>DEMONSTRAÇÃO DE RESULTADOS PREVISIONAIS</b>		
<b>CLASSE 7</b>	<b>RENDIMENTOS</b>	
<b>CONTA</b>	<b>RUBRICA</b>	<b>TOTAL</b>
<b>71</b>	<b>VENDAS</b>	<b>7.170,00</b>
<b>72</b>	<b>PRESTAÇÕES DE SERVIÇOS</b>	<b>378.470,00</b>
721	QUOTAS UTILIZADORES (MATRÍCULAS/MENSALIDADES)	343.640,00
722/728	OUTROS SERVIÇOS	34.830,00
<b>75</b>	<b>SUBSÍDIOS DOAÇÕES E LEGADOS À EXPLORAÇÃO</b>	<b>186.180,00</b>
751	SUBSÍDIOS DO ESTADO E OUTROS ENTES PÚBLICOS	181.270,00
7511	ISS, IP	168.260,00
7512-8	OUTRAS ENTIDADES PÚBLICAS	13.010,00
753	<b>DOAÇÕES E HERANÇAS</b>	<b>4.910,00</b>
<b>78</b>	<b>OUTROS RENDIMENTOS E GANHOS</b>	<b>54.400,00</b>
781	RENDIMENTOS SUPLEMENTARES	3.180,00
788	OUTROS RENDIMENTOS E GANHOS	51.220,00
7883	IMPUTAÇÃO DE SUBSÍDIOS DE INVESTIMENTO	47.170,00
7888	OUTROS NÃO ESPECIFICADOS	4.050,00
<b>79</b>	<b>JUROS, DIVIDENDOS E OUTROS RENDIMENTOS SIMILARES</b>	<b>180,00</b>
	<b>TOTAL RENDIMENTOS</b>	<b>626.400,00</b>

Demonstração de resultados previsionais – Valores totais

<b>DEMONSTRAÇÃO DE RESULTADOS PREVISIONAIS</b>		
<b>GASTOS</b>		
<b>CONTA</b>	<b>RUBRICA</b>	<b>TOTAL</b>
<b>61</b>	<b>CUSTO DAS MERCADORIAS E MATÉRIAS CONSUMIDAS</b>	<b>71.820,00</b>
<b>62</b>	<b>FORNECIMENTOS E SERVIÇOS EXTERNOS</b>	<b>103.650,00</b>
<b>622</b>	<b>SERVIÇOS ESPECIALIZADOS</b>	<b>34.130,00</b>
6221	TRABALHOS ESPECIALIZADOS	1.740,00
6223	VIGILÂNCIA E SEGURANÇA	2.170,00
6224	HONORÁRIOS	17.640,00
6226	CONSERVAÇÃO E REPARAÇÃO	6.520,00
6228	OUTROS	6.060,00
<b>623</b>	<b>MATERIAIS</b>	<b>28.270,00</b>
6231	FERRAMENTAS E UTENSÍLIOS DE DESGASTE RÁPIDO	4.710,00
6233	MATERIAL DE ESCRITÓRIO	3.010,00
6234	ARTIGOS PARA OFERTA	1.520,00
6235/6238	OUTROS	19.030,00
<b>624</b>	<b>ENERGIA E FLUIDOS</b>	<b>30.900,00</b>
6241	ELETRICIDADE	17.510,00
6242	COMBUSTÍVEIS	7.700,00
6248	OUTROS	5.690,00
<b>625</b>	<b>DESLOCAÇÕES, ESTADAS E TRANSPORTES</b>	<b>310,00</b>
6251	DESLOCAÇÕES E ESTADAS	140,00
6258	OUTROS	170,00
<b>626</b>	<b>SERVIÇOS DIVERSOS</b>	<b>10.040,00</b>
6262	COMUNICAÇÃO	2.610,00
6263	SEGUROS	2.350,00
6265	CONTENCIOSO E NOTARIADO	80,00
6266	DESPESAS DE REPRESENTAÇÃO	4.820,00
6268	OUTROS SERVIÇOS	180,00



Demonstração de resultados previsionais – Valores totais

<b>DEMONSTRAÇÃO DE RESULTADOS PREVISIONAIS</b>		
<b>CLASSE 6</b>	<b>GASTOS (Continuação)</b>	
<b>CONTA</b>	<b>RUBRICA</b>	<b>TOTAL</b>
<b>63</b>	<b>GASTOS COM O PESSOAL</b>	<b>367.970,00</b>
<b>632</b>	<b>REMUNERAÇÕES DO PESSOAL</b>	<b>289.580,00</b>
6321	REMUNERAÇÕES CERTAS	236.430,00
6322	REMUNERAÇÕES ADICIONAIS	53.150,00
<b>635</b>	<b>ENCARGOS SOBRE REMUNERAÇÕES</b>	<b>59.000,00</b>
6352	PESSOAL	59.000,00
<b>636</b>	<b>SEGUROS ACIDENTES TRABALHO E DOENÇAS PROFISSIONAIS</b>	<b>5.300,00</b>
6362	PESSOAL	5.300,00
<b>638</b>	<b>OUTROS GASTOS COM O PESSOAL</b>	<b>14.090,00</b>
6382	PESSOAL	14.090,00
<b>64</b>	<b>GASTOS DE DEPRECIAÇÃO E AMORTIZAÇÕES</b>	<b>59.400,00</b>
642	ATIVOS FIXOS TANGÍVEIS	45.000,00
643	ATIVOS INTANGÍVEIS	14.400,00
<b>68</b>	<b>OUTROS GASTOS E PERDAS</b>	<b>1.110,00</b>
681	IMPOSTOS	340,00
688	OUTROS GASTOS E PERDAS	770,00
6883	QUOTIZAÇÕES	770,00
<b>69</b>	<b>GASTOS E PERDAS DE FINANCIAMENTO</b>	<b>220,00</b>
TOTAL GASTOS		604.170,00
<b>CLASSE 8</b>	<b>RESULTADOS</b>	<b>TOTAL</b>
<b>811</b>	<b>RESULTADOS ANTES DE IMPOSTOS</b>	<b>22.230,00</b>
<b>818</b>	<b>RESULTADO LÍQUIDO</b>	<b>22.230,00</b>

Os mapas seguidamente apresentados mostram-nos como foram afetados os valores globais anteriormente evidenciados, nas rubricas de rendimentos e gastos e resultados, às diversas valências e atividades que integram a Instituição:

Demonstração de resultados previsionais – Lar

<b>DEMONSTRAÇÃO DE RESULTADOS PREVISIONAIS</b>		
<b>CLASSE 7</b>	<b>RENDIMENTOS</b>	
<b>CONTA</b>	<b>RUBRICA</b>	<b>LAR</b>
<b>71</b>	<b>VENDAS</b>	<b>4.660,00</b>
<b>72</b>	<b>PRESTAÇÕES DE SERVIÇOS</b>	<b>219.660,00</b>
721	QUOTAS UTILIZADORES (MATRÍCULAS/MENSALIDADES)	197.020,00
722/728	OUTROS SERVIÇOS	22.640,00
<b>75</b>	<b>SUBSÍDIOS DOAÇÕES E LEGADOS À EXPLORAÇÃO</b>	<b>120.090,00</b>
751	SUBSÍDIOS DO ESTADO E OUTROS ENTES PÚBLICOS	116.900,00
7511	ISS, IP	108.440,00
7512-8	OUTRAS ENTIDADES PÚBLICAS	8.460,00
753	<b>DOAÇÕES E HERANÇAS</b>	<b>3.190,00</b>
<b>78</b>	<b>OUTROS RENDIMENTOS E GANHOS</b>	<b>35.360,00</b>
781	RENDIMENTOS SUPLEMENTARES	2.070,00
788	OUTROS RENDIMENTOS E GANHOS	33.290,00
7883	IMPUTAÇÃO DE SUBSÍDIOS DE INVESTIMENTO	30.660,00
7888	OUTROS NÃO ESPECIFICADOS	2.630,00
<b>79</b>	<b>JUROS, DIVIDENDOS E OUTROS RENDIMENTOS SIMILARES</b>	<b>120,00</b>
	<b>TOTAL RENDIMENTOS</b>	<b>379.890,00</b>



Demonstração de resultados previsionais – Lar

<b>DEMONSTRAÇÃO DE RESULTADOS PREVISIONAIS</b>		
<b>GASTOS</b>		
<b>CONTA</b>	<b>RUBRICA</b>	<b>LAR</b>
<b>61</b>	<b>CUSTO DAS MERCADORIAS E MATÉRIAS CONSUMIDAS</b>	<b>42.540,00</b>
<b>62</b>	<b>FORNECIMENTOS E SERVIÇOS EXTERNOS</b>	<b>67.380,00</b>
<b>622</b>	<b>SERVIÇOS ESPECIALIZADOS</b>	<b>22.180,00</b>
6221	TRABALHOS ESPECIALIZADOS	1.130,00
6223	VIGILÂNCIA E SEGURANÇA	1.410,00
6224	HONORÁRIOS	11.460,00
6226	CONSERVAÇÃO E REPARAÇÃO	4.240,00
6228	OUTROS	3.940,00
<b>623</b>	<b>MATERIAIS</b>	<b>18.380,00</b>
6231	FERRAMENTAS E UTENSÍLIOS DE DESGASTE RÁPIDO	3.060,00
6233	MATERIAL DE ESCRITÓRIO	1.960,00
6234	ARTIGOS PARA OFERTA	990,00
6235/6238	OUTROS	12.370,00
<b>624</b>	<b>ENERGIA E FLUIDOS</b>	<b>20.090,00</b>
6241	ELETRICIDADE	11.380,00
6242	COMBUSTÍVEIS	5.010,00
6248	OUTROS	3.700,00
<b>625</b>	<b>DESLOCAÇÕES, ESTADAS E TRANSPORTES</b>	<b>200,00</b>
6251	DESLOCAÇÕES E ESTADAS	90,00
6258	OUTROS	110,00
<b>626</b>	<b>SERVIÇOS DIVERSOS</b>	<b>6.530,00</b>
6262	COMUNICAÇÃO	1.700,00
6263	SEGUROS	1.530,00
6265	CONTENCIOSO E NOTARIADO	50,00
6266	DESPESAS DE REPRESENTAÇÃO	3.130,00
6268	OUTROS SERVIÇOS	120,00

Demonstração de resultados previsionais – Lar

<b>DEMONSTRAÇÃO DE RESULTADOS PREVISIONAIS</b>		
<b>CLASSE 6</b>	<b>GASTOS (Continuação)</b>	
<b>CONTA</b>	<b>RUBRICA</b>	<b>LAR</b>
<b>63</b>	<b>GASTOS COM O PESSOAL</b>	<b>218.850,00</b>
<b>632</b>	<b>REMUNERAÇÕES DO PESSOAL</b>	<b>171.570,00</b>
6321	REMUNERAÇÕES CERTAS	140.770,00
6322	REMUNERAÇÕES ADICIONAIS	30.800,00
<b>635</b>	<b>ENCARGOS SOBRE REMUNERAÇÕES</b>	<b>34.980,00</b>
6352	PESSOAL	34.980,00
<b>636</b>	<b>SEGUROS ACIDENTES TRABALHO E DOENÇAS PROFISSIONAIS</b>	<b>3.140,00</b>
6362	PESSOAL	3.140,00
<b>638</b>	<b>OUTROS GASTOS COM O PESSOAL</b>	<b>9.160,00</b>
6382	PESSOAL	9.160,00
<b>64</b>	<b>GASTOS DE DEPRECIAÇÃO E AMORTIZAÇÕES</b>	<b>38.610,00</b>
642	ATIVOS FIXOS TANGÍVEIS	29.250,00
643	ATIVOS INTANGÍVEIS	9.360,00
<b>68</b>	<b>OUTROS GASTOS E PERDAS</b>	<b>720,00</b>
681	IMPOSTOS	220,00
688	OUTROS GASTOS E PERDAS	500,00
6883	QUOTIZAÇÕES	500,00
<b>69</b>	<b>GASTOS E PERDAS DE FINANCIAMENTO</b>	<b>140,00</b>
<b>TOTAL GASTOS</b>		<b>368.240,00</b>
<b>CLASSE 8</b>	<b>RESULTADOS</b>	<b>LAR</b>
<b>811</b>	<b>RESULTADOS ANTES DE IMPOSTOS</b>	<b>11.650,00</b>
<b>818</b>	<b>RESULTADO LÍQUIDO</b>	<b>11.650,00</b>



Demonstração de resultados previsionais – Centro de dia

<b>DEMONSTRAÇÃO DE RESULTADOS PREVISIONAIS</b>		
<b>CLASSE 7</b>	<b>RENDIMENTOS</b>	
<b>CONTA</b>	<b>RUBRICA</b>	<b>CENTRO DIA</b>
<b>71</b>	<b>VENDAS</b>	<b>1.650,00</b>
<b>72</b>	<b>PRESTAÇÕES DE SERVIÇOS</b>	<b>97.510,00</b>
721	QUOTAS UTILIZADORES (MATRÍCULAS/MENSALIDADES)	89.500,00
722/728	OUTROS SERVIÇOS	8.010,00
<b>75</b>	<b>SUBSÍDIOS DOAÇÕES E LEGADOS À EXPLORAÇÃO</b>	<b>31.930,00</b>
751	SUBSÍDIOS DO ESTADO E OUTROS ENTES PÚBLICOS	30.800,00
7511	ISS, IP	27.810,00
7512-8	OUTRAS ENTIDADES PÚBLICAS	2.990,00
753	<b>DOAÇÕES E HERANÇAS</b>	<b>1.130,00</b>
<b>78</b>	<b>OUTROS RENDIMENTOS E GANHOS</b>	<b>12.510,00</b>
781	RENDIMENTOS SUPLEMENTARES	730,00
788	OUTROS RENDIMENTOS E GANHOS	11.780,00
7883	IMPUTAÇÃO DE SUBSÍDIOS DE INVESTIMENTO	10.850,00
7888	OUTROS NÃO ESPECIFICADOS	930,00
<b>79</b>	<b>JUROS, DIVIDENDOS E OUTROS RENDIMENTOS SIMILARES</b>	<b>40,00</b>
<b>TOTAL RENDIMENTOS</b>		<b>143.640,00</b>

Demonstração de resultados previsionais – Centro de dia

<b>DEMONSTRAÇÃO DE RESULTADOS PREVISIONAIS</b>		
<b>GASTOS</b>		
<b>CONTA</b>	<b>RUBRICA</b>	<b>CENTRO DIA</b>
<b>61</b>	<b>CUSTO DAS MERCADORIAS E MATÉRIAS CONSUMIDAS</b>	<b>21.250,00</b>
<b>62</b>	<b>FORNECIMENTOS E SERVIÇOS EXTERNOS</b>	<b>23.840,00</b>
<b>622</b>	<b>SERVIÇOS ESPECIALIZADOS</b>	<b>7.850,00</b>
6221	TRABALHOS ESPECIALIZADOS	400,00
6223	VIGILÂNCIA E SEGURANÇA	500,00
6224	HONORÁRIOS	4.060,00
6226	CONSERVAÇÃO E REPARAÇÃO	1.500,00
6228	OUTROS	1.390,00
<b>623</b>	<b>MATERIAIS</b>	<b>6.500,00</b>
6231	FERRAMENTAS E UTENSÍLIOS DE DESGASTE RÁPIDO	1.080,00
6233	MATERIAL DE ESCRITÓRIO	690,00
6234	ARTIGOS PARA OFERTA	350,00
6235/6238	OUTROS	4.380,00
<b>624</b>	<b>ENERGIA E FLUIDOS</b>	<b>7.110,00</b>
6241	ELETRICIDADE	4.030,00
6242	COMBUSTÍVEIS	1.770,00
6248	OUTROS	1.310,00
<b>625</b>	<b>DESLOCAÇÕES, ESTADAS E TRANSPORTES</b>	<b>70,00</b>
6251	DESLOCAÇÕES E ESTADAS	30,00
6258	OUTROS	40,00
<b>626</b>	<b>SERVIÇOS DIVERSOS</b>	<b>2.310,00</b>
6262	COMUNICAÇÃO	600,00
6263	SEGUROS	540,00
6265	CONTENCIOSO E NOTARIADO	20,00
6266	DESPESAS DE REPRESENTAÇÃO	1.110,00
6268	OUTROS SERVIÇOS	40,00



Demonstração de resultados previsionais – Centro de dia

<b>DEMONSTRAÇÃO DE RESULTADOS PREVISIONAIS</b>		
<b>CLASSE 6</b>	<b>GASTOS (Continuação)</b>	
<b>CONTA</b>	<b>RUBRICA</b>	<b>CENTRO DIA</b>
<b>63</b>	<b>GASTOS COM O PESSOAL</b>	<b>84.250,00</b>
<b>632</b>	<b>REMUNERAÇÕES DO PESSOAL</b>	<b>66.290,00</b>
6321	REMUNERAÇÕES CERTAS	54.060,00
6322	REMUNERAÇÕES ADICIONAIS	12.230,00
<b>635</b>	<b>ENCARGOS SOBRE REMUNERAÇÕES</b>	<b>13.510,00</b>
6352	PESSOAL	13.510,00
<b>636</b>	<b>SEGUROS ACIDENTES TRABALHO E DOENÇAS PROFISSIONAIS</b>	<b>1.210,00</b>
6362	PESSOAL	1.210,00
<b>638</b>	<b>OUTROS GASTOS COM O PESSOAL</b>	<b>3.240,00</b>
6382	PESSOAL	3.240,00
<b>64</b>	<b>GASTOS DE DEPRECIÇÃO E AMORTIZAÇÕES</b>	<b>13.660,00</b>
642	ATIVOS FIXOS TANGÍVEIS	10.350,00
643	ATIVOS INTANGÍVEIS	3.310,00
<b>68</b>	<b>OUTROS GASTOS E PERDAS</b>	<b>260,00</b>
681	IMPOSTOS	80,00
688	OUTROS GASTOS E PERDAS	180,00
6883	QUOTIZAÇÕES	180,00
<b>69</b>	<b>GASTOS E PERDAS DE FINANCIAMENTO</b>	<b>50,00</b>
<b>TOTAL GASTOS</b>		<b>143.310,00</b>
<b>CLASSE 8</b>	<b>RESULTADOS</b>	<b>CENTRO DIA</b>
<b>811</b>	<b>RESULTADOS ANTES DE IMPOSTOS</b>	<b>330,00</b>
<b>818</b>	<b>RESULTADO LÍQUIDO</b>	<b>330,00</b>

Demonstração de resultados previsionais – Apoio domiciliário

<b>DEMONSTRAÇÃO DE RESULTADOS PREVISIONAIS</b>		
<b>CLASSE 7</b>	<b>RENDIMENTOS</b>	
<b>CONTA</b>	<b>RUBRICA</b>	<b>APOIO DOMICILIÁRIO</b>
<b>71</b>	<b>VENDAS</b>	<b>860,00</b>
<b>72</b>	<b>PRESTAÇÕES DE SERVIÇOS</b>	<b>61.300,00</b>
721	QUOTAS UTILIZADORES (MATRÍCULAS/MENSALIDADES)	57.120,00
722/728	OUTROS SERVIÇOS	4.180,00
<b>75</b>	<b>SUBSÍDIOS DOAÇÕES E LEGADOS À EXPLORAÇÃO</b>	<b>34.160,00</b>
751	SUBSÍDIOS DO ESTADO E OUTROS ENTES PÚBLICOS	33.570,00
7511	ISS, IP	32.010,00
7512-8	OUTRAS ENTIDADES PÚBLICAS	1.560,00
753	<b>DOAÇÕES E HERANÇAS</b>	<b>590,00</b>
<b>78</b>	<b>OUTROS RENDIMENTOS E GANHOS</b>	<b>6.530,00</b>
781	RENDIMENTOS SUPLEMENTARES	380,00
788	OUTROS RENDIMENTOS E GANHOS	6.150,00
7883	IMPUTAÇÃO DE SUBSÍDIOS DE INVESTIMENTO	5.660,00
7888	OUTROS NÃO ESPECIFICADOS	490,00
<b>79</b>	<b>JUROS, DIVIDENDOS E OUTROS RENDIMENTOS SIMILARES</b>	<b>20,00</b>
<b>TOTAL RENDIMENTOS</b>		<b>102.870,00</b>



Demonstração de resultados previsionais – Apoio domiciliário

<b>DEMONSTRAÇÃO DE RESULTADOS PREVISIONAIS</b>		
<b>GASTOS</b>		
<b>CONTA</b>	<b>RUBRICA</b>	<b>APOIO DOMICILIÁRIO</b>
<b>61</b>	<b>CUSTO DAS MERCADORIAS E MATÉRIAS CONSUMIDAS</b>	<b>8.030,00</b>
<b>62</b>	<b>FORNECIMENTOS E SERVIÇOS EXTERNOS</b>	<b>12.430,00</b>
<b>622</b>	<b>SERVIÇOS ESPECIALIZADOS</b>	<b>4.100,00</b>
6221	TRABALHOS ESPECIALIZADOS	210,00
6223	VIGILÂNCIA E SEGURANÇA	260,00
6224	HONORÁRIOS	2.120,00
6226	CONSERVAÇÃO E REPARAÇÃO	780,00
6228	OUTROS	730,00
<b>623</b>	<b>MATERIAIS</b>	<b>3.390,00</b>
6231	FERRAMENTAS E UTENSÍLIOS DE DESGASTE RÁPIDO	570,00
6233	MATERIAL DE ESCRITÓRIO	360,00
6234	ARTIGOS PARA OFERTA	180,00
6235/6238	OUTROS	2.280,00
<b>624</b>	<b>ENERGIA E FLUIDOS</b>	<b>3.700,00</b>
6241	ELETRICIDADE	2.100,00
6242	COMBUSTÍVEIS	920,00
6248	OUTROS	680,00
<b>625</b>	<b>DESLOCAÇÕES, ESTADAS E TRANSPORTES</b>	<b>40,00</b>
6251	DESLOCAÇÕES E ESTADAS	20,00
6258	OUTROS	20,00
<b>626</b>	<b>SERVIÇOS DIVERSOS</b>	<b>1.200,00</b>
6262	COMUNICAÇÃO	310,00
6263	SEGUROS	280,00
6265	CONTENCIOSO E NOTARIADO	10,00
6266	DESPEAS DE REPRESENTAÇÃO	580,00
6268	OUTROS SERVIÇOS	20,00

Demonstração de resultados previsionais – Apoio domiciliário

<b>DEMONSTRAÇÃO DE RESULTADOS PREVISIONAIS</b>		
<b>CLASSE 6</b>	<b>GASTOS (Continuação)</b>	
<b>CONTA</b>	<b>RUBRICA</b>	<b>APOIO DOMICILIÁRIO</b>
<b>63</b>	<b>GASTOS COM O PESSOAL</b>	<b>64.870,00</b>
<b>632</b>	<b>REMUNERAÇÕES DO PESSOAL</b>	<b>51.720,00</b>
6321	REMUNERAÇÕES CERTAS	41.600,00
6322	REMUNERAÇÕES ADICIONAIS	10.120,00
<b>635</b>	<b>ENCARGOS SOBRE REMUNERAÇÕES</b>	<b>10.510,00</b>
6352	PESSOAL	10.510,00
<b>636</b>	<b>SEGUROS ACIDENTES TRABALHO E DOENÇAS PROFISSIONAIS</b>	<b>950,00</b>
6362	PESSOAL	950,00
<b>638</b>	<b>OUTROS GASTOS COM O PESSOAL</b>	<b>1.690,00</b>
6382	PESSOAL	1.690,00
<b>64</b>	<b>GASTOS DE DEPRECIÇÃO E AMORTIZAÇÕES</b>	<b>7.130,00</b>
642	ATIVOS FIXOS TANGÍVEIS	5.400,00
643	ATIVOS INTANGÍVEIS	1.730,00
<b>68</b>	<b>OUTROS GASTOS E PERDAS</b>	<b>130,00</b>
681	IMPOSTOS	40,00
688	OUTROS GASTOS E PERDAS	90,00
6883	QUOTIZAÇÕES	90,00
<b>69</b>	<b>GASTOS E PERDAS DE FINANCIAMENTO</b>	<b>30,00</b>
	<b>TOTAL GASTOS</b>	<b>92.620,00</b>
<b>CLASSE 8</b>	<b>RESULTADOS</b>	<b>APOIO DOMICILIÁRIO</b>
<b>811</b>	<b>RESULTADOS ANTES DE IMPOSTOS</b>	<b>10.250,00</b>
<b>818</b>	<b>RESULTADO LÍQUIDO</b>	<b>10.250,00</b>



## Investimento e Financiamento

Com base nos compromissos assumidos e nas expectativas para o ano de 2019, prevê-se que os investimentos a concretizar e as fontes de financiamento associadas serão como demonstrado nos seguintes mapas:

INVESTIMENTOS	
RUBRICAS	VALOR
<b>ATIVOS INTANGÍVEIS</b>	
Outros Ativos intangíveis	
Estudos e projetos	1.500,00
<b>Total Ativos Intangíveis</b>	<b>1.500,00</b>
<b>ATIVOS FIXOS TANGÍVEIS</b>	
<b>Prédios Urbanos</b>	
Obras em edifícios	20.000,00
<b>Prédios Rústicos</b>	
Aquisição de prédio rústico	12.000,00
Tratamento e valorização dos terrenos agrícolas	5.000,00
<b>Equipamentos</b>	
Equipamentos básico	5.000,00
Equipamentos informático	2.500,00
Outros equipamentos	1.000,00
<b>Viaturas</b>	
1 Viatura SAD	25.000,00
<b>Total Ativos Fixos Tangíveis</b>	<b>70.500,00</b>
<b>TOTAL DO INVESTIMENTO</b>	<b>72.000,00</b>

FINANCIAMENTO	
ENTIDADES FINANCIADORAS	VALOR
<b>ENTIDADES PÚBLICAS</b>	
Outras entidades públicas	54.000,00
<b>Soma</b>	<b>54.000,00</b>
<b>AUTOFINANCIAMENTO</b>	
Capitais próprios	18.000,00
<b>Soma</b>	<b>18.000,00</b>
<b>TOTAL DO FINANCIAMENTO</b>	<b>72.000,00</b>