

## *RELATÓRIO E CONTAS*



*ANO 2023*

**Mensagem do Presidente**

O ano de 2023 pode ser considerado como o primeiro exercício completo no período pós pandemia.

Foi um ano marcado por um intenso esforço e empenho, traduzido num conjunto de diligências para que conseguíssemos ver reconhecida a nossa pretensão para o incremento da capacidade instalada em ERPI.

Com efeito, o nosso paradigma de intervenção tem vindo a registar alterações nos últimos tempos com o acentuar da preferência dos idosos pela frequência da ERPI em detrimento quer do Centro de Dia, quer do Apoio Domiciliário, o que, conjugado com a tendência de acréscimo de pedidos de auxílio da população idosa, sobretudo da Freguesia de Santana da Serra, mas também de uma forma geral do concelho de Ourique e mesmo dos concelhos limítrofes reforçou o cariz de urgência do nosso pedido.

Foi reconhecido que o nosso espaço físico permite, com todas as condições de segurança e conforto, dar resposta a estes idosos que com o avançar da idade, com poucos recursos económicos e sem qualquer apoio familiar vivem situações dramáticas.

A adequação dos acordos de cooperação a esta nova realidade permitirá também devolver no curto prazo a estabilidade económico-financeira que a Fundação necessita para poder, em pleno, prosseguir a sua missão social.

É pois num quadro de optimismo temperado com prudência que são apresentados os resultados de 2023, numa perspectiva de melhoria para exercícios futuros, e reforçado o nosso compromisso de manutenção de uma prestação de serviços com elevados padrões de excelência

A terminar, deixo uma palavra de apreço aos nossos funcionários e demais colaboradores pela qualidade de serviço que têm vindo a prestar.

O Presidente do Conselho de Administração,



José Raul Guerreiro Mendes dos Santos

## Introdução

O Conselho de Administração da Fundação Casa do Povo de Santana da Serra, em respeito pelas suas obrigações legais e estatutárias, apresenta o relatório e contas do ano de 2023, o qual representa a expressão daquela que foi, sobretudo em termos económicos, a atividade da instituição neste ano civil.

O ano de 2023 apresenta um resultado líquido negativo em 64.129,59€.

Pese embora o valor dos rendimentos e ganhos tenham refletido um acréscimo face ao ano transato, o mesmo não foi suficiente para cobrir o valor dos gastos e perdas.

Registe-se, no entanto, a redução do valor do resultado líquido comparativamente com o ano de 2021.

Foi mantido o esforço contínuo de contenção de despesas que conduziu a que as componentes de Fornecimentos e Serviços Externos fossem de montante inferior a 2022, apesar de toda a pressão inflacionista, nunca perdendo o foco na qualidade do serviço a prestar.

O acréscimo dos gastos com pessoal reflete o efeito das atualizações salariais.

Não obstante as dificuldades, os órgãos sociais da FCPSS mantêm o foco nos objetivos traçados no início do mandato, e continuaram a emprestar à missão que se propuseram toda a sua dedicação, empenho e profissionalismo.

O Presidente do Conselho de Administração,



José Raul Guerreiro Mendes dos Santos

## Órgãos Sociais da Fundação Casa do Povo de Santana da Serra

|                                  |                                                                                                                                                                                                                                                              |
|----------------------------------|--------------------------------------------------------------------------------------------------------------------------------------------------------------------------------------------------------------------------------------------------------------|
| <b>CONSELHO DE ADMINISTRAÇÃO</b> | Presidente: José Raúl Guerreiro Mendes dos Santos;<br>Tesoureira: Teresa Paula Guerreiro Coelho Dias;<br>Secretário: Leonor Filipa Faustino Pinto de Barros;<br>1º Suplente: Maria de Fátima D` Almeida Dias;<br>2º Suplente Susana Isabel Pereira Quintino; |
| <b>DIRETOR EXECUTIVO</b>         | Teresa Paula Guerreiro Coelho Dias.                                                                                                                                                                                                                          |
| <b>CONSELHO FISCAL</b>           | Presidente: Manuel Francisco Cristina de Brito Marcelino;<br>Vice-Presidente: Telmo da Encarnação Afonso;<br>Vogal: Jesuíno José Fernando Guerreiro.                                                                                                         |

|                                             |                                                                                                                                                                                                                                                                                                                                                                                                                                                                                                                                                                                                                                                                                                 |
|---------------------------------------------|-------------------------------------------------------------------------------------------------------------------------------------------------------------------------------------------------------------------------------------------------------------------------------------------------------------------------------------------------------------------------------------------------------------------------------------------------------------------------------------------------------------------------------------------------------------------------------------------------------------------------------------------------------------------------------------------------|
| <p><b>CONSELHO<br/>DE<br/>CURADORES</b></p> | <p>José Raúl Guerreiro Mendes dos Santos (Presidente);<br/>Maria Emília Guerreiro Martins Coelho Ramos Marques;<br/>Teresa Paula Guerreiro Coelho Dias;<br/>Bruno Alexandre Guerreiro;<br/>António Guerreiro;<br/>Joaquim José Guerreiro Rita;<br/>Dora Manuela Nobre Palhinha;<br/>Célia Maria de Brito Guerreiro Mendes;<br/>Jesuíno Coelho Rodrigues;<br/>Manuel Francisco Cristina de Brito Marcelino;<br/>Filomena de Jesus Ribeiro Parreira Dias;<br/>Marciano Guerreiro da Silva;<br/>Manuel Valério Guerreiro;<br/>Maria José de Brito Guerreiro Mestre;<br/>Jorge Martins Plácido;<br/>Manuel Coelho Rodrigues;<br/>Deolindo Afonso da Silva;<br/>Maria de Fátima D` Almeida Dias.</p> |
|---------------------------------------------|-------------------------------------------------------------------------------------------------------------------------------------------------------------------------------------------------------------------------------------------------------------------------------------------------------------------------------------------------------------------------------------------------------------------------------------------------------------------------------------------------------------------------------------------------------------------------------------------------------------------------------------------------------------------------------------------------|

|                                               |                                                                                                                                                                                                                                                                                                                                                                                         |
|-----------------------------------------------|-----------------------------------------------------------------------------------------------------------------------------------------------------------------------------------------------------------------------------------------------------------------------------------------------------------------------------------------------------------------------------------------|
| <p><b>MEMBROS<br/>EM<br/>SUBSTITUIÇÃO</b></p> | <p>José Diogo Morais dos Santos, em substituição de José Raúl Guerreiro Mendes dos Santos;</p> <p>Anabela Guerreiro Loução Marcelino, em substituição de Teresa Paula Guerreiro Coelho Dias;</p> <p>Marcelo Morais dos Santos, em substituição de Manuel Francisco Cristina de Brito Marcelino;</p> <p>Luís Carlos Machado Dias, em substituição de Maria de Fátima D`Almeida Dias.</p> |
|-----------------------------------------------|-----------------------------------------------------------------------------------------------------------------------------------------------------------------------------------------------------------------------------------------------------------------------------------------------------------------------------------------------------------------------------------------|

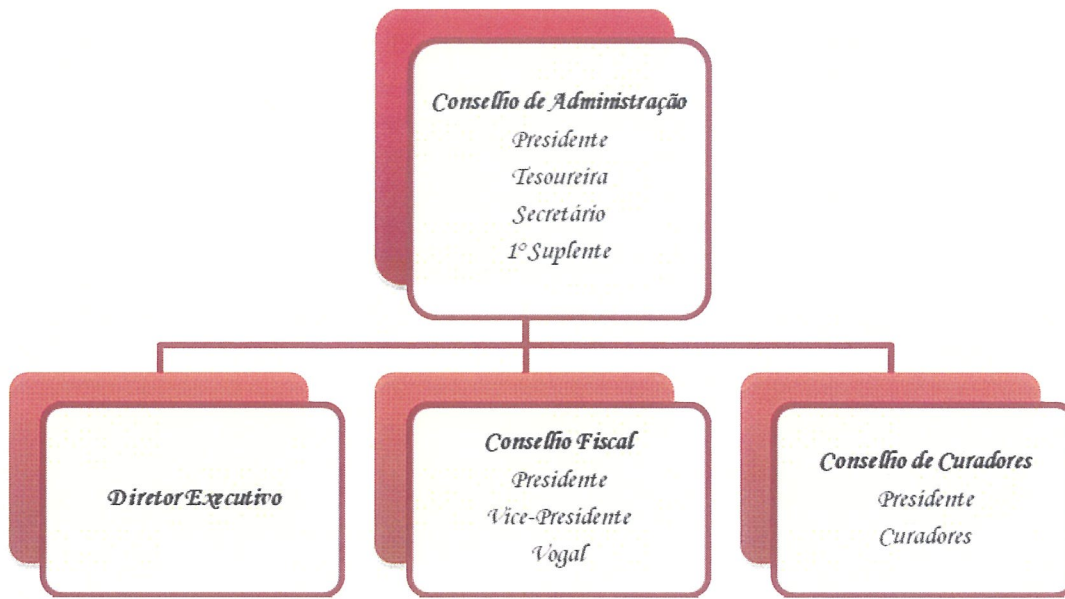
**Organograma dos Órgãos Sociais da Fundação Casa do Povo de Santana da Serra****Missão, Visão e Valores****Missão**

A Fundação Casa do Povo de Santana da Serra é uma fundação de solidariedade social, sem fins lucrativos, que estabeleceu como missão contribuir para o fomento da ação social, nomeadamente através da proteção dos cidadãos na velhice e invalidez e em todas as situações de falta ou diminuição de meios de subsistência ou de incapacidade para o trabalho, do apoio a crianças, jovens e idosos, do apoio às famílias, do apoio à integração social e comunitária e do apoio e proteção aos deficientes, sempre com o objetivo de prestar serviços de elevada qualidade de profissionalismo.

**Visão**

Ser a instituição de referência no sector da ação e apoio social não só no concelho de Ourique, mas em todas as regiões onde esteja presente, reconhecida pela sua forte ligação à comunidade e excelência na sua capacidade de intervenção.

**Valores**

Responsabilidade - Para com os Clientes é o nosso dever central

Profissionalismo: - Assegurar um desempenho profissional e competente

Compromisso: Caminhar em direção à excelência

Solidariedade: Sempre presente nas nossas intervenções

Humanismo: As pessoas sempre primeiro

Confidencialidade: A confidencialidade vale por si própria. O sigilo é parte essencial da ética profissional

Integridade: A coerência da ação que desenvolvemos e a forma como os outros a vêem.

Modernização/Inovação: Orientação que conduz à autonomia, à independência e à liberdade criativa e responsável

Pró-atividade: É Ser fonte de resolução de problemas em vez obstáculo

Trabalho em equipa/cooperação: Forma de estar que não abdicaremos



### **Principais Objetivos do Código de Ética e Conduta**

O presente Código de Conduta e Ética é o referencial orientador das nossas práticas profissionais e da autorregulação de condutas, facilitando a resolução de dilemas ou questões éticas que naturalmente surgem no nosso dia-a-dia.

Os objetivos principais são:

- Dar a conhecer de forma inequívoca aos Colaboradores, Clientes, Parceiros, Fornecedores e, de uma forma geral, a toda a Comunidade os valores preconizados, vividos e exigidos pela Fundação, fomentando relações crescentes de confiança entre todos eles;
- Reforçar os padrões éticos de atuação no seu conjunto, constituindo-se como um pilar da política de responsabilidade social desenvolvida pela Fundação;
- Cimentar na Fundação a existência e a partilha de valores e normas de conduta, reforçando uma cultura comum;

## Respostas Sociais

### Estrutura Residencial Para Pessoas Idosas (ERPI)

A Fundação Casa do Povo de Santana da Serra – Centro de Apoio à 3ª Idade é um Equipamento Social de alojamento coletivo que proporciona cuidados permanentes ou temporários.

### Destinatários

Pessoas de idade igual ou superior a 65 anos, cujas problemáticas bio-psicossocial-social não possam ser tratadas através de outras formas de resposta.

### Objectivos

Para esta instituição os utentes são o centro da sua ação, procurando sempre responder às suas necessidades, respeitando e promovendo os seus direitos.

#### Os objetivos da instituição passam por:

- ✓ Assegurar aos utentes uma vida equivalente à vivência familiar, na forma de cuidados coletivos e individualizados;
- ✓ Promover o bem-estar bio-psicossocial-social dos utentes;
- ✓ Proporcionar alojamento que assegure aos utentes uma vida confortável, respeitando tanto quanto possível a sua independência;
- ✓ Proporcionar cuidados permanentes que garantam a satisfação das necessidades diárias dos utentes;
- ✓ Contribuir para estabilizar e/ou retardar o processo de envelhecimento;
- ✓ Contribuir para a reabilitação de incapacidades físicas;

- ✓ Promover o fortalecimento das relações inter-familiares e a preservação dos laços familiares;
- ✓ Potenciar a integração social.

### Serviços Prestados

- Alojamento (temporário ou permanente);
- Alimentação adequada às necessidades dos utentes, respeitando as prescrições médicas;
- Cuidados de higiene pessoal;
- Tratamento de roupa;
- Conforto dos espaços;
- Atividades de animação sociocultural, lúdico-recreativas e ocupacionais que visem contribuir, para um clima de relacionamento saudável entre os utentes e para a estimulação e manutenção das suas capacidades físicas e psíquicas;
- Apoio no desempenho das atividades da vida diária;
- Cuidados médicos e de enfermagem (engloba a administração de fármacos, quando prescritos).

### Capacidade Instalada da ERPI

A instituição tem acordo de cooperação para 22 utentes. Nos termos do acordo de cooperação destas 22 vagas, 3 estão reservadas à segurança social.



**Centro de Dia**

O Centro de Dia consiste numa resposta social, desenvolvida no edifício-sede, que consiste na prestação de um conjunto de serviços que contribuem para a manutenção dos idosos no seu meio sociofamiliar.

**Destinatários**

É uma resposta social que se destina a acolher pessoas idosas, de ambos os sexos para a satisfação das suas necessidades básicas.

**São objetivos do Centro de Dia de Santana da Serra:**

- ✓ Prestar serviços que satisfaçam as necessidades básicas;
- ✓ Fomentar as relações interpessoais ao nível dos idosos, e destes com outros grupos etários, a fim de evitar o isolamento;
- ✓ Detetar as necessidades das pessoas idosas de forma a permitir um melhor planeamento e adequação dos serviços;
- ✓ Colocar à disposição das pessoas idosas as diversas formas de ajuda adequada à sua situação, de acordo com as necessidades expressas e a capacidade de resposta do Centro de Dia de Santana da Serra.
- ✓ Prestar ao idoso o acolhimento e informações necessárias;
- ✓ Prestação de apoio psicossocial.

**Serviços prestados**

Proporciona uma alimentação cuidada, presta cuidados de higiene e conforto e desenvolve atividades que fomentem o convívio propiciando a animação social e a ocupação dos tempos livres dos seus residentes.

**Capacidade Instalada**

A Resposta Social de Centro de Dia da Fundação Casa do Povo de Santana da Serra tem acordo de cooperação para 20 utentes.

**Serviço de Apoio Domiciliário**

O Serviço de Apoio Domiciliário (SAD) é uma resposta social que consiste na prestação de cuidados individualizados e personalizados no domicílio.

**Destinatários**

Esta resposta social destina-se a pessoas idosas, adultos ou famílias quando, por motivos de saúde, deficiência ou outros impedimentos, não possam assegurar temporária ou permanentemente a satisfação das suas necessidades básicas e/ou as atividades da vida diária.

**São objetivos do Serviço de Apoio Domiciliário de Santana da Serra:**

- ✓ Contribuir para que o idoso se sinta menos isolado e só;
- ✓ Fomentar as relações interpessoais ao nível dos idosos, e destes com outros grupos etários, a fim de evitar o isolamento;
- ✓ Detetar as necessidades das pessoas idosas de forma a permitir um melhor planeamento e adequação de serviços;

- ✓ Contribuir para a melhoria das condições de higiene, saúde e alimentação dos idosos que já não têm capacidade para realizar total ou parcialmente, as tarefas da vida diária;
- ✓ Promover alterações e adaptações do domicílio para que os utentes sejam o mais independentemente possível.

### **Serviços Prestados**

- ✓ Cuidados de higiene e conforto pessoal;
- ✓ Higiene habitacional, estritamente necessária à natureza dos cuidados prestados;
- ✓ Fornecimento e apoio nas refeições, respeitando as dietas com prescrição médica;
- ✓ Tratamento da roupa do uso pessoal do utente;
- ✓ Atividades de animação e socialização, designadamente, animação, lazer, cultura, aquisição de bens e géneros alimentícios, pagamento de serviços, deslocação a entidades da comunidade;
- ✓ Administração de medicação, quando prescrita pelo médico.

### **Capacidade Instalada**

O Serviço de Apoio Domiciliário tem acordo de cooperação para 10 utentes.

## Caracterização dos Idosos

## Idosos – Fundação Casa do Povo de Santana da Serra

| Valências                                 | Nº médio de utentes 2023 | Nº médio de utentes 2022 |
|-------------------------------------------|--------------------------|--------------------------|
| Estrutura Residencial para pessoas Idosas | 31                       | 28                       |
| Centro de Dia                             | 11                       | 8                        |
| Apoio Domiciliário                        | 8                        | 11                       |

## GRÁFICO OCUPAÇÃO POR VALÊNCIAS

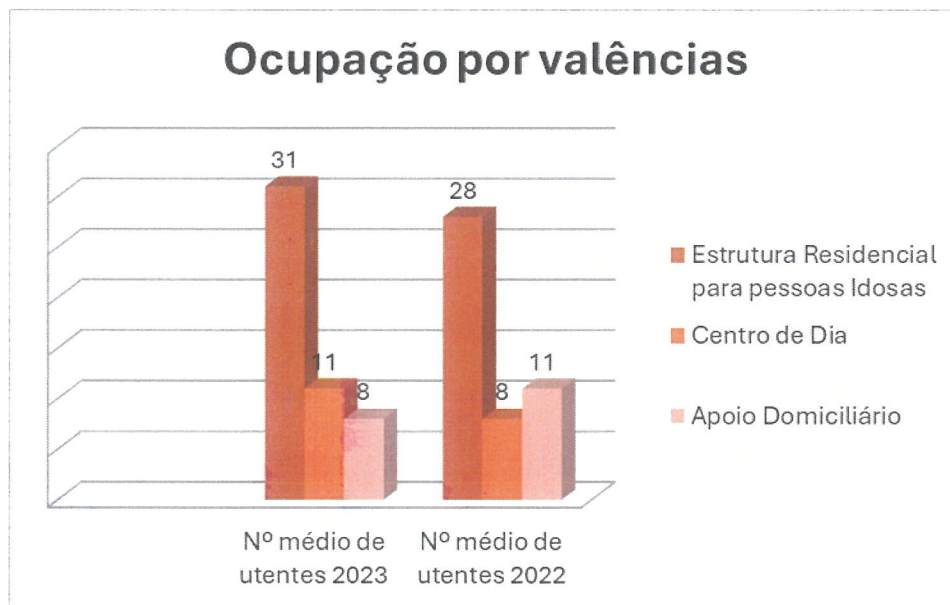



Caracterização dos Utentes - 2023

| Valências          | Homens | Mulheres | Idade Média |
|--------------------|--------|----------|-------------|
| ERPI               | 11     | 20       | 85          |
| Centro de Dia      | 7      | 4        | 86          |
| Apoio Domiciliário | 6      | 2        | 80          |

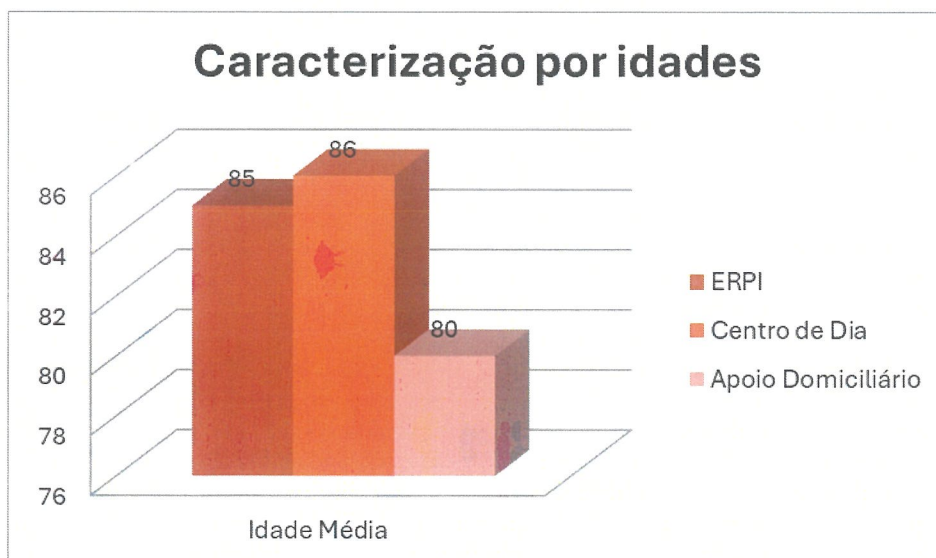
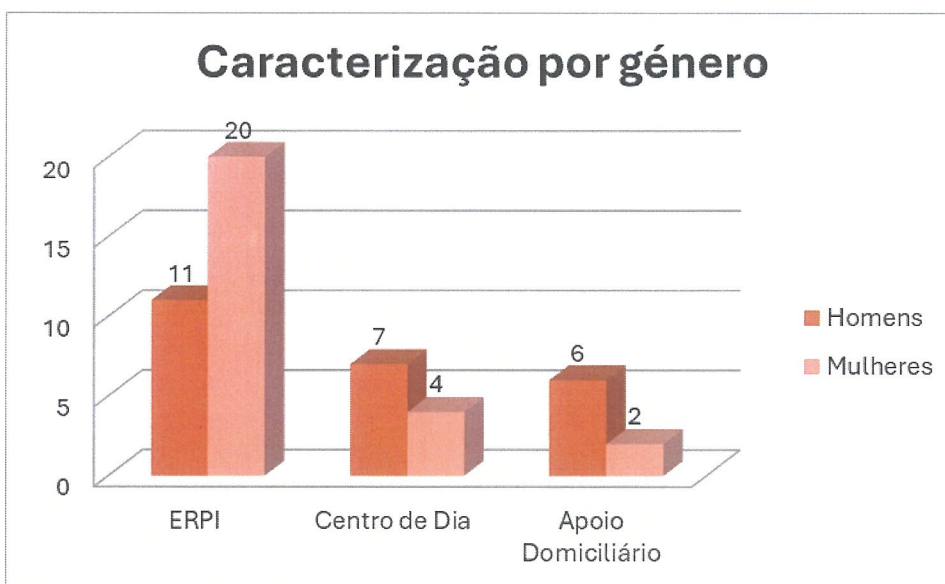

### Atividades Desenvolvidas

Numa instituição como a nossa, as diversas atividades não acontecem ao acaso, estão integradas num contexto, convergindo para o mesmo fim.

A política de apoio aos idosos desde o início delineada continua a caracterizar-se por um crescimento das atividades desenvolvidas de acordo com o previsto no plano de atividades.

Consideramos que globalmente foi um ano positivo. Atingimos quase todos os objetivos que programamos.

Realizamos algumas ações que criaram novas dinâmicas socioculturais.

Devido às exigências atuais é necessário melhorar permanentemente os serviços que prestamos aos utentes.

No ano de 2023 destacaram-se diversos eventos, que por reforçarem a união e a amizade entre os utentes e a instituição, que merecem ser sublinhados:

- ✓ Comemoração do Dia de Reis;
- ✓ Comemoração do Carnaval;
- ✓ Comemoração do Dia de Páscoa;
- ✓ Comemoração do Dia 25 de Abril;
- ✓ Comemoração dos Santos Populares;
- ✓ Comemoração do Dia do Idoso;
- ✓ Comemoração do Dia de S. Martinho;
- ✓ Almoço de Natal.



Recursos Humanos

Organigrama da Fundação Casa do Povo de Santana da Serra

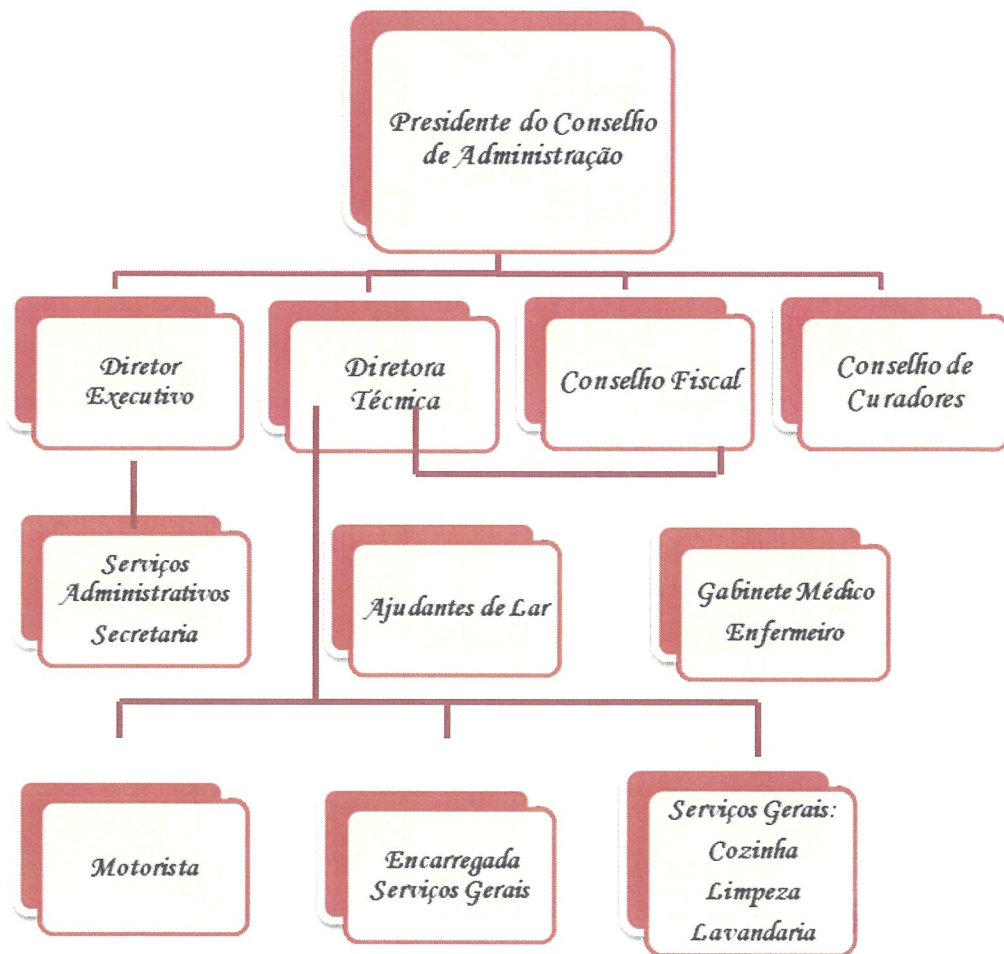

## Balço Social da Fundação Casa do Povo de Santana da Serra

| Grupo de Pessoal                | Nº Colaboradores 2023 | Homens | Mulheres | Idade Média | Nº Colaboradores 2022 |
|---------------------------------|-----------------------|--------|----------|-------------|-----------------------|
| Dirigentes                      | 26                    | 16     | 10       | 57          | 28                    |
| Técnicos Superiores             | 1                     | 0      | 1        | 39          | 2                     |
| Técnicos Administrativos        | 2                     | 0      | 2        | 51          | 2                     |
| Encarregados                    | 1                     | 0      | 1        | 56          | 1                     |
| Profissionais Qualificados      | 15                    | 1      | 14       | 51          | 15                    |
| Profissionais Semiquualificados | 2                     | 0      | 2        | 51          | 2                     |
| Contrato Emprego-Inserção IEFP  | 1                     | 0      | 1        | 50          | 3                     |

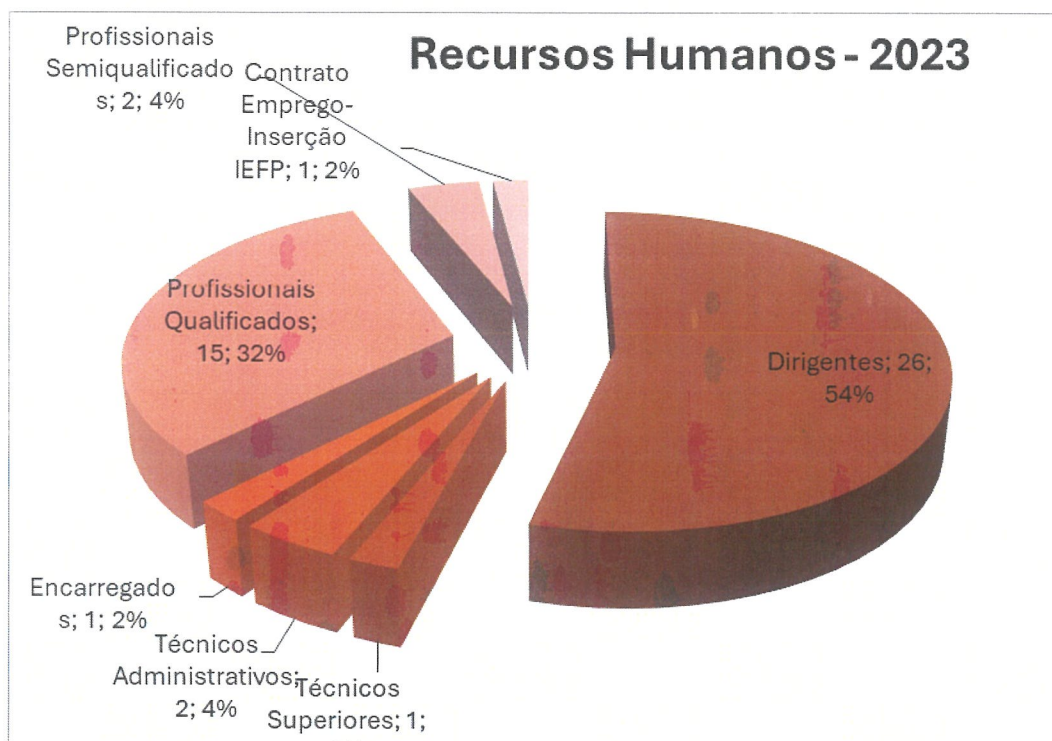

## Indicadores Económico-financeiros

### Introdução

De acordo com o disposto no artigo 20º alínea a) dos Estatutos da Fundação Casa do Povo de Santana da Serra, passamos a apresentar as contas relativas ao exercício de 2023 para discussão e votação.

O objetivo das demonstrações financeiras é o de proporcionar informação fiável acerca da posição e do desempenho financeiro de uma determinada entidade que seja útil nas recetivas tomadas de decisões económicas, permitindo, simultaneamente, mostrar os resultados da gestão e dos recursos que lhe foram confiados e colocados à disposição.

Para satisfazer este objetivo, as demonstrações financeiras proporcionam informação acerca dos ativos, passivos, capital próprio, rendimentos e gastos e outras alterações do capital próprio.

Estas informações, contidas em mapas como o balanço, a demonstração de resultados, devem transmitir uma imagem verdadeira e apropriada da posição financeira e dos resultados das contas anuais.

### Rendimentos e Ganhos

| RENDIMENTOS E GANHOS        | 2023              | 2022              |
|-----------------------------|-------------------|-------------------|
| Vendas e serviços prestados | 306.074,41        | 267.192,06        |
| Subsídios à exploração      | 199.193,89        | 224.069,99        |
| Outros rendimentos e ganhos | 29.893,46         | 29.989,58         |
| Total                       | <b>535.161,76</b> | <b>521.251,63</b> |

Na conta Vendas e serviços prestados são refletidos os proveitos com vendas de fraldas e as prestações de serviços ao longo do ano nomeadamente as mensalidades pagas pelos utentes.

Na conta Subsídios á exploração são refletidos os proveitos com as participações do Instituto Segurança Social I.P - Centro Distrital de Beja e o IEFP.

Na conta outros rendimentos e ganhos são refletidos os proveitos com participação em transporte paga pelos utentes, imputação de subsídios ao investimento, restituição de impostos e donativos.

**Gastos e Perdas**

| <b>GASTOS E PERDAS</b>            | <b>2023</b>       | <b>2022</b>       |
|-----------------------------------|-------------------|-------------------|
| Custo das matérias consumidas     | 63.422,15         | 62.382,44         |
| Fornecimentos e serviços externos | 100.321,49        | 107.976,99        |
| Gastos com o pessoal              | 390.961,75        | 381.617,44        |
| Outros gastos e perdas            | 44.585,96         | 39.418,29         |
| <b>Total</b>                      | <b>599.291,35</b> | <b>591.395,16</b> |

No que se refere à conta Custo das matérias consumidas, são refletidos os custos com géneros alimentares e fraldas.

No que se refere à conta Fornecimentos e serviços externos, são refletidos os custos com trabalhos especializados, vigilância e segurança, honorários, conservação e reparação, ferramentas e utensílios de desgaste rápido, material de escritório, artigos para oferta, lenha, eletricidade, combustíveis, água, deslocações, comunicação, seguros, contencioso e notariado, despesas de representação e outros.

No que se refere à conta Gastos com o Pessoal, são refletidos os custos com o pessoal da Instituição e o pessoal colocado no âmbito dos contratos protocolados com o IEFP.

No que se refere à conta Outros Gastos e Perdas, são refletidos os custos com impostos indiretos e taxas, gastos de depreciação e amortização dos ativos devido ao uso e desgaste dos mesmos, custos das diversas despesas bancárias ao longo do ano.

**Resultados**

| <b>RESULTADOS</b>                     | <b>2023</b>        | <b>2022</b>        |
|---------------------------------------|--------------------|--------------------|
| RENDIMENTOS E GANHOS                  | 535.161,76         | 521.251,63         |
| GASTOS E PERDAS                       | 599.291,35         | 591.395,16         |
| <b>RESULTADO LÍQUIDO DO EXERCÍCIO</b> | <b>- 64.129,59</b> | <b>- 70.143,53</b> |

Foi apurado um resultado líquido negativo no período para o ano 2023, de -64.129,59 Euros.

**Proposta de aplicação do Resultado Líquido do período de 2023**

Face aos elementos apresentados, o Conselho de Administração propõe o seguinte:

1. Que seja aprovado o relatório e contas do período de 2023.
2. Que o resultado líquido do período na importância de -64.129,59 Euros seja transferido para a conta de “Resultados transitados”.



**Contas do Exercício de 2023**

## Balanço e Demonstração de Resultados

FUNDAÇÃO CASA DO POVO DE SANTANA DA SERRA

Data: 31/12/2023

BALANÇO PARA ESNL em 31 de DEZEMBRO de 2023

Unidade Monetária (EUR)

| RUBRICAS                                          | NOTAS | DATAS               |                     |
|---------------------------------------------------|-------|---------------------|---------------------|
|                                                   |       | 2023                | 2022                |
| <b>ACTIVO</b>                                     |       |                     |                     |
| <b>Activo não corrente</b>                        |       |                     |                     |
| Activos fixos tangíveis                           | 4     | 904 847,95          | 917 719,71          |
| Activos intangíveis                               | 5     |                     |                     |
| Investimentos Financeiros                         | 10    | 4 287,42            | 4 736,54            |
|                                                   |       | <b>909 135,37</b>   | <b>922 456,25</b>   |
| <b>Activo corrente</b>                            |       |                     |                     |
| Inventários                                       | 7     | 1 381,70            | 1 342,38            |
| Clientes e utentes                                |       | 617,96              | 2 035,24            |
| Adiantamentos a fornecedores                      |       |                     |                     |
| Estado e outros entes públicos                    | 9     |                     |                     |
| Outras contas a receber                           |       | 7 586,48            | 7 617,32            |
| Diferimentos                                      |       | 5 802,63            | 5 207,61            |
| Caixa e depósitos bancários                       |       | 112 264,70          | 181 446,46          |
|                                                   |       | <b>127 653,47</b>   | <b>197 649,01</b>   |
| <b>Total do Activo</b>                            |       | <b>1 036 788,84</b> | <b>1 120 105,26</b> |
| <b>FUNDOS PATRIMONIAIS E PASSIVO</b>              |       |                     |                     |
| <b>FUNDOS PATRIMONIAIS</b>                        |       |                     |                     |
| Fundos                                            |       | 292 925,27          | 292 925,27          |
| Resultados trânsitados                            |       | 154 767,94          | 224 911,47          |
| Outras variações nos fundos patrimoniais          |       | 547 146,44          | 572 356,68          |
|                                                   |       | <b>994 839,65</b>   | <b>1 090 193,42</b> |
| Resultado líquido do período                      |       | -64 129,59          | -70 143,53          |
| <b>Total do fundo de capital</b>                  |       | <b>930 710,06</b>   | <b>1 020 049,89</b> |
| <b>PASSIVO</b>                                    |       |                     |                     |
| <b>Passivo não corrente</b>                       |       |                     |                     |
| <b>Passivo corrente</b>                           |       |                     |                     |
| Fornecedores                                      |       | 20 971,74           | 19 406,89           |
| Estado e outros entes públicos                    | 9     | 9 493,68            | 9 311,15            |
| Financiamentos obtidos                            | 10    |                     |                     |
| Diferimentos                                      |       | 86,48               | 372,29              |
| Outras Contas a pagar                             |       | 75 526,88           | 70 965,04           |
|                                                   |       | <b>106 078,78</b>   | <b>100 055,37</b>   |
| <b>Total do Passivo</b>                           |       | <b>106 078,78</b>   | <b>100 055,37</b>   |
| <b>Total dos fundos patrimoniais e do passivo</b> |       | <b>1 036 788,84</b> | <b>1 120 105,26</b> |

FUNDAÇÃO CASA DO POVO DE SANTANA DA SERRA

Data: 31/12/2023

## DEMONSTRAÇÃO DOS RESULTADOS POR NATUREZA PARA ESNL

PERÍODO FINDO EM 31 DEZEMBRO 2023

Unidade Monetária (EUR)

| RENDIMENTOS E GASTOS                                                       | NOTAS | PERÍODOS          |                   |
|----------------------------------------------------------------------------|-------|-------------------|-------------------|
|                                                                            |       | 2023              | 2022              |
| Vendas e serviços prestados                                                | 8     | 306 074,41        | 267 192,06        |
| Subsídios à exploração                                                     | 9     | 199 193,89        | 224 069,99        |
| Custo das mercadorias vendidas e das matérias consumidas                   | 7     | -63 422,15        | -62 382,44        |
| Fornecimento e serviços externos                                           |       | -100 321,49       | -107 976,99       |
| Gastos com o pessoal                                                       | 11    | -390 961,75       | -381 617,44       |
| Outros rendimentos e ganhos                                                |       | 29 893,46         | 29 989,58         |
| Outros gastos e perdas                                                     |       | -2 403,33         | -1 044,53         |
| <b>Resultado antes de depreciações, gastos de financiamento e impostos</b> |       | <b>-21 946,96</b> | <b>-31 769,77</b> |
| Gastos/reversões de depreciação e de amortização                           |       | -42 182,63        | -38 373,76        |
| <b>Resultado operacional (antes de gastos de financiamento e impostos)</b> |       | <b>-64 129,59</b> | <b>-70 143,53</b> |
| Juros e gastos similares suportados                                        |       |                   |                   |
| <b>Resultado antes de Impostos</b>                                         |       | <b>-64 129,59</b> | <b>-70 143,53</b> |
| <b>Resultado líquido do período</b>                                        |       | <b>-64 129,59</b> | <b>-70 143,53</b> |

## Demonstração de Fluxos de Caixa

FUNDAÇÃO CASA DO POVO DE SANTANA DA  
SERRA

Data: 2023/12/31

DEMONSTRAÇÃO INDIVIDUAL DE FLUXOS DE CAIXA PARA ESNL

PERÍODO FINDO EM 31 DEZEMBRO 2023

Unidade Monetária (EUR)

| RUBRICAS                                                             | NOTAS | PERÍODOS          |                    |
|----------------------------------------------------------------------|-------|-------------------|--------------------|
|                                                                      |       | 2023              | 2022               |
| <b>Fluxos de caixa das actividades operacionais - Método Directo</b> |       |                   |                    |
| Recebimento de clientes e utentes                                    |       | 332 511,97        | 300 514,98         |
| Pagamento a fornecedores                                             |       | -135 793,80       | -146 589,14        |
| Pagamento ao pessoal                                                 | 11    | -263 608,50       | -258 224,92        |
| <b>Caixa gerada pelas operacoes</b>                                  |       | <b>-66 890,33</b> | <b>-104 299,08</b> |
| Outros recebimentos/pagamentos                                       |       | 28 457,80         | 69 284,81          |
| <b>Fluxos de caixa das actividades operacionais (1)</b>              |       | <b>-38 432,53</b> | <b>-35 014,27</b>  |
| <b>Fluxos de caixa das Actividades de investimento</b>               |       |                   |                    |
| Activos fixos tangíveis                                              | 4     | -30 749,23        |                    |
| Investimentos financeiros                                            | 10    |                   |                    |
| <b>Fluxos de caixa das actividades de investimento (2)</b>           |       | <b>-30 749,23</b> | <b>0,00</b>        |
| <b>Fluxos de caixa das actividades de financiamento</b>              |       |                   |                    |
| <b>Recebimentos provenientes de:</b>                                 |       |                   |                    |
| Financiamentos obtidos                                               | 10    |                   |                    |
| Outras operacoes de financiamento                                    |       |                   |                    |
| <b>Pagamentos respeitantes a:</b>                                    |       |                   |                    |
| Financiamentos obtidos                                               | 10    |                   |                    |
| Juros e gastos similares                                             |       |                   |                    |
| <b>Fluxos de caixa das actividades de financiamento (3)</b>          |       | <b>0,00</b>       | <b>0,00</b>        |
| <b>Variação de caixa e seus equivalentes (1+2+3)</b>                 |       | <b>-69 181,76</b> | <b>-35 014,27</b>  |
| Caixa e seus equivalentes no início do periodo                       |       | 181 446,46        | 216 460,73         |
| Caixa e seus equivalentes no fim do periodo                          |       | 112 264,70        | 181 446,46         |

### **Demonstração de Alteração dos Fundos Patrimoniais**

FUNDAÇÃO CASA DO POVO DE SANTANA DA SERRA

Data: 31/12/2023

DEMONSTRACAO DAS ALTERAÇÕES DOS FUNDOS PATRIMONIAIS PARA O PERÍODO N-1

Unidade Monetária: (EUR)

| DESCRIÇÃO                                              |           | Fundos Patrimoniais atribuídos aos instituidores |                        |                                               |                              |              | Interesses que não controlam | Total dos fundos Patrimoniais |
|--------------------------------------------------------|-----------|--------------------------------------------------|------------------------|-----------------------------------------------|------------------------------|--------------|------------------------------|-------------------------------|
|                                                        |           | Fundos                                           | Resultados transitados | Ajusta.out. variações nos fundos patrimoniais | Resultado líquido do período | TOTAL        |                              |                               |
| POSIÇÃO NO INÍCIO DO PERÍODO N                         | 1         | 292 925,27                                       | 337 924,72             | 566 417,07                                    | - 113 013,25                 | 1 084 253,81 |                              | 1 084 253,81                  |
| ALTERAÇÕES NO PERÍODO                                  |           |                                                  |                        |                                               |                              |              |                              |                               |
| Outras alterações reconhecidas nos fundos patrimoniais |           |                                                  | - 113 013,25           | 5 939,61                                      | 113 013,25                   | 5 939,61     |                              | 5 939,61                      |
|                                                        | 2         |                                                  | - 113 013,25           | 5 939,61                                      | -                            | - 107 073,64 |                              | 5 939,61                      |
| RESULTADO LÍQUIDO DO PERÍODO                           | 3         |                                                  |                        |                                               | - 70 143,53                  | - 70 143,53  |                              | - 70 143,53                   |
| RESULTADO INTEGRAL                                     | 4=2+3     |                                                  |                        |                                               | - 70 143,53                  | - 70 143,53  |                              | - 70 143,53                   |
| OPERAÇÕES COM INSTITUIDORES NO PERÍODO                 |           |                                                  |                        |                                               |                              |              |                              |                               |
| Subsídios, doações e legados                           |           |                                                  |                        |                                               |                              | -            |                              | -                             |
|                                                        | 5         |                                                  |                        | -                                             | -                            | -            |                              | -                             |
| POSIÇÃO NO FIM DO PERÍODO N                            | 6=1+2+3+5 | 292 925,27                                       | 224 911,47             | 572 356,68                                    | - 70 143,53                  | 1 020 049,89 | -                            | 1 020 049,89                  |

FUNDAÇÃO CASA DO POVO DE SANTANA DA SERRA

Data: 31/12/2023

DEMONSTRACAO DAS ALTERAÇÕES DOS FUNDOS PATRIMONIAIS PARA O PERÍODO N

Unidade Monetária: (EUR)

| DESCRIÇÃO                                              |           | Fundos Patrimoniais atribuídos aos instituidores |                        |                                               |                              |              | Interesses que não controlam | Total dos fundos Patrimoniais |
|--------------------------------------------------------|-----------|--------------------------------------------------|------------------------|-----------------------------------------------|------------------------------|--------------|------------------------------|-------------------------------|
|                                                        |           | Fundos                                           | Resultados transitados | Ajusta.out. variações nos fundos patrimoniais | Resultado líquido do período | TOTAL        |                              |                               |
| POSIÇÃO NO INÍCIO DO PERÍODO N                         | 1         | 292 925,27                                       | 224 911,47             | 572 356,68                                    | - 70 143,53                  | 1 020 049,89 |                              | 1 020 049,89                  |
| ALTERAÇÕES NO PERÍODO                                  |           |                                                  |                        |                                               |                              |              |                              |                               |
| Outras alterações reconhecidas nos fundos patrimoniais |           |                                                  | - 70 143,53            | - 25 210,24                                   | 70 143,53                    | - 25 210,24  |                              | - 25 210,24                   |
|                                                        | 2         |                                                  | - 70 143,53            | - 25 210,24                                   | -                            | - 95 353,77  |                              | - 25 210,24                   |
| RESULTADO LÍQUIDO DO PERÍODO                           | 3         |                                                  |                        |                                               | - 64 129,59                  | - 64 129,59  |                              | - 64 129,59                   |
| RESULTADO INTEGRAL                                     | 4=2+3     |                                                  |                        |                                               | - 64 129,59                  | - 64 129,59  |                              | - 64 129,59                   |
| OPERAÇÕES COM INSTITUIDORES NO PERÍODO                 |           |                                                  |                        |                                               |                              |              |                              |                               |
| Subsídios, doações e legados                           |           |                                                  |                        |                                               |                              | -            |                              | -                             |
|                                                        | 5         |                                                  |                        | -                                             | -                            | -            |                              | -                             |
| POSIÇÃO NO FIM DO PERÍODO N                            | 6=1+2+3+5 | 292 925,27                                       | 154 767,94             | 547 146,44                                    | - 64 129,59                  | 930 710,06   | -                            | 930 710,06                    |



### Demonstração de Resultados por Valências

| DEMONSTRAÇÃO DE RESULTADOS POR VALÊNCIAS |                                                |             |             |             |              |
|------------------------------------------|------------------------------------------------|-------------|-------------|-------------|--------------|
| CLASSE 7 RENDIMENTOS                     |                                                |             |             |             |              |
| CONTA                                    | RUBRICA                                        | TOTAL       | LAR         | CENTRO DIA  | APOIO DOMIC. |
| 71                                       | VENDAS                                         | 6 614,05    | 6 094,45    | 428,00      | 91,60        |
| 72                                       | PRESTAÇÕES DE SERVIÇOS                         | 299 460,36  | 237 494,39  | 36 037,17   | 25 928,80    |
| 721                                      | QUOTAS UTILIZADORES (MATRÍCULAS/MENSALIDADES)  | 275 389,68  | 213 423,71  | 36 037,17   | 25 928,80    |
| 722/728                                  | OUTROS SERVIÇOS                                | 24 070,68   | 24 070,68   |             |              |
| 75                                       | SUBSÍDIOS DOAÇÕES E LEGADOS À EXPLORAÇÃO       | 199 193,89  | 145 906,96  | 20 529,93   | 32 757,00    |
| 751                                      | SUBSÍDIOS DO ESTADO E OUTROS ENTES PÚBLICOS    | 197 324,75  | 144 392,96  | 20 305,64   | 32 626,16    |
| 7511                                     | ISS, IP                                        | 196 701,79  | 143 888,36  | 20 230,88   | 32 582,55    |
| 7512                                     | OUTRAS ENTIDADES PÚBLICAS                      | 622,96      | 504,60      | 74,76       | 43,61        |
| 753                                      | DOAÇÕES E HERANÇAS                             | 1 869,14    | 1 514,00    | 224,30      | 130,84       |
| 78                                       | OUTROS RENDIMENTOS E GANHOS                    | 29 893,46   | 23 601,55   | 4 290,42    | 2 001,49     |
| 781                                      | RENDIMENTOS SUPLEMENTARES                      | 2 015,00    | 1 020,00    | 945,00      | 50,00        |
| 787                                      | RENDIMENTOS E GANHOS EM INVEST. NÃO FIN.       | -           | -           | -           | -            |
| 788                                      | OUTROS RENDIMENTOS E GANHOS                    | 27 878,46   | 22 581,55   | 3 345,42    | 1 951,49     |
| 7883                                     | IMPUTAÇÃO DE SUBSÍDIOS DE INVESTIMENTO         | 18 532,48   | 15 011,31   | 2 223,90    | 1 297,27     |
| 7885                                     | RESTITUIÇÃO DE IMPOSTOS                        | 1 794,22    | 1 453,32    | 215,31      | 125,60       |
| 7888                                     | OUTROS NÃO ESPECIFICADOS                       | 7 551,76    | 6 116,93    | 906,21      | 528,62       |
| TOTAL RENDIMENTOS                        |                                                | 535 161,76  | 413 097,35  | 61 285,52   | 60 778,89    |
| CLASSE 6 GASTOS                          |                                                |             |             |             |              |
| CONTA                                    | RUBRICA                                        | TOTAL       | LAR         | CENTRO DIA  | APOIO DOMIC. |
| 61                                       | CUSTO DAS MERCADORIAS E MATÉRIAS CONSUMIDAS    | 63 422,15   | 51 371,94   | 7 610,66    | 4 439,55     |
| 62                                       | FORNECIMENTOS E SERVIÇOS EXTERNOS              | 100 321,49  | 81 260,41   | 12 038,58   | 7 022,50     |
| 622                                      | SERVIÇOS ESPECIALIZADOS                        | 43 843,92   | 35 513,58   | 5 261,27    | 3 069,07     |
| 6221                                     | TRABALHOS ESPECIALIZADOS                       | 14 342,87   | 11 617,72   | 1 721,14    | 1 004,00     |
| 6223                                     | VIGILÂNCIA E SEGURANÇA                         | 641,13      | 519,32      | 76,94       | 44,88        |
| 6224                                     | HONORÁRIOS                                     | 20 711,73   | 16 776,50   | 2 485,41    | 1 449,82     |
| 6226                                     | CONSERVAÇÃO E REPARAÇÃO                        | 7 963,69    | 6 450,59    | 955,64      | 557,46       |
| 6228                                     | OUTROS                                         | 184,50      | 149,45      | 22,14       | 12,92        |
| 623                                      | MATERIAIS                                      | 18 837,07   | 15 258,03   | 2 260,45    | 1 318,59     |
| 6231                                     | FERRAMENTAS E UTENSÍLIOS DE DESGASTE RÁPIDO    | 676,20      | 547,72      | 81,14       | 47,33        |
| 6233                                     | MATERIAL DE ESCRITÓRIO                         | 814,68      | 659,89      | 97,76       | 57,03        |
| 6234                                     | ARTIGOS PARA OFERTA                            | 1 621,97    | 1 313,80    | 194,64      | 113,54       |
| 6235/6238                                | OUTROS                                         | 15 724,22   | 12 736,62   | 1 886,91    | 1 100,70     |
| 624                                      | ENERGIA E FLUIDOS                              | 26 437,53   | 21 414,40   | 3 172,50    | 1 850,63     |
| 6241                                     | ELETRICIDADE                                   | 17 312,80   | 14 023,37   | 2 077,54    | 1 211,90     |
| 6242                                     | COMBUSTÍVEIS                                   | 4 452,29    | 3 606,35    | 534,27      | 311,66       |
| 6243                                     | ÁGUA                                           | 102,64      | 83,14       | 12,32       | 7,18         |
| 6248                                     | OUTROS                                         | 4 569,80    | 3 701,54    | 548,38      | 319,89       |
| 625                                      | DESLOCAÇÕES, ESTADAS E TRANSPORTES             | 1 540,78    | 1 248,03    | 184,89      | 107,85       |
| 6251                                     | DESLOCAÇÕES E ESTADAS DE PESSOAL               | 1 540,78    | 1 248,03    | 184,89      | 107,85       |
| 626                                      | SERVIÇOS DIVERSOS                              | 9 662,19    | 7 826,37    | 1 159,46    | 676,35       |
| 6261                                     | RENDAS E ALUGUERES                             | 903,60      | 731,92      | 108,43      | 63,25        |
| 6262                                     | COMUNICAÇÃO                                    | 2 498,18    | 2 023,53    | 299,78      | 174,87       |
| 6263                                     | SEGUROS                                        | 4 848,01    | 3 926,89    | 581,76      | 339,36       |
| 6265                                     | CONTENCIOSO E NOTARIADO                        | 212,50      | 172,13      | 25,50       | 14,88        |
| 6266                                     | DESPESAS DE REPRESENTAÇÃO                      | 1 129,90    | 915,22      | 135,59      | 79,09        |
| 6268                                     | OUTROS SERVIÇOS                                | 70,00       | 56,70       | 8,40        | 4,90         |
| 63                                       | GASTOS COM O PESSOAL                           | 390 961,75  | 316 679,02  | 46 915,41   | 27 367,32    |
| 632                                      | REMUNERAÇÕES DO PESSOAL                        | 312 268,10  | 252 937,16  | 37 472,17   | 21 858,77    |
| 6321                                     | REMUNERAÇÕES CERTAS                            | 257 854,00  | 208 861,74  | 30 942,48   | 18 049,78    |
| 6322                                     | REMUNERAÇÕES ADICIONAIS                        | 54 414,10   | 44 075,42   | 6 529,69    | 3 808,99     |
| 634                                      | INDEMNIZAÇÕES                                  | 734,66      | 595,07      | 88,16       | 51,43        |
| 6342                                     | PESSOAL                                        | 734,66      | 595,07      | 88,16       | 51,43        |
| 635                                      | ENCARGOS SOBRE REMUNERAÇÕES                    | 64 083,84   | 51 907,91   | 7 690,06    | 4 485,87     |
| 6351/8                                   | PESSOAL                                        | 64 083,84   | 51 907,91   | 7 690,06    | 4 485,87     |
| 636                                      | SEGUROS ACIDENTES TRABALHO E DOENÇAS PROFISSIO | 7 319,46    | 5 928,76    | 878,34      | 512,36       |
| 636                                      | PESSOAL                                        | 7 319,46    | 5 928,76    | 878,34      | 512,36       |
| 638                                      | OUTROS GASTOS COM O PESSOAL                    | 6 555,69    | 5 310,11    | 786,68      | 458,90       |
| 6388                                     | PESSOAL                                        | 6 555,69    | 5 310,11    | 786,68      | 458,90       |
| 64                                       | GASTOS DE DEPRECIÇÃO E AMORTIZAÇÕES            | 42 182,63   | 24 099,08   | 4 786,39    | 13 297,16    |
| 642                                      | ATIVOS FIXOS TANGÍVEIS                         | 42 182,63   | 24 099,08   | 4 786,39    | 13 297,16    |
| 68                                       | OUTROS GASTOS E PERDAS                         | 2 403,33    | 1 946,70    | 288,40      | 168,23       |
| 681                                      | IMPOSTOS                                       | 303,10      | 245,51      | 36,37       | 21,22        |
| 688                                      | OUTROS GASTOS E PERDAS                         | 2 030,23    | 1 644,49    | 243,63      | 142,12       |
| 6883                                     | QUOTIZAÇÕES                                    | 500,00      | 405,00      | 60,00       | 35,00        |
| 6884/6888                                | OUTROS GASTOS E PERDAS                         | 91,87       | 1 239,49    | 183,63      | 107,12       |
| 689                                      | CUSTOS COM APOIOS FINANC. CONCEDIDOS A ASSOC.  | 70,00       | 56,70       | 8,40        | 4,90         |
| 69                                       | GASTOS E PERDAS DE FINANCIAMENTO               | -           | -           | -           | -            |
| TOTAL GASTOS                             |                                                | 599 291,35  | 475 357,14  | 71 639,44   | 52 294,77    |
| CLASSE 8 RESULTADOS                      |                                                |             |             |             |              |
| 818                                      | RESULTADO LÍQUIDO                              | - 64 129,59 | - 62 259,79 | - 10 353,92 | 8 484,12     |

**Anexo ao Balanço e Demonstração de Resultados**

## 01 - IDENTIFICAÇÃO DA ENTIDADE

A FUNDAÇÃO CASA DO POVO DE SANTANA DA SERRA é uma ESNL, constituída a 30-11-2016, com sede em RUA DO POÇO NOVO, 7670-613, SANTANA DA SERRA, e tem como atividade principal APOIO À TERCEIRA IDADE.

A FUNDAÇÃO CASA DO POVO DE SANTANA DA SERRA vem dar continuidade à atividade da Casa do Povo de Santana da Serra, com a transmissão de todos os seus bens, direitos e obrigações. Este é o princípio subjacente à análise comparativa com os anos anteriores.

As demonstrações financeiras anexas são apresentadas em euros, dado que esta é a divisa utilizada preferencialmente no ambiente económico em que a Entidade opera.

## 02 - REFERÊNCIAL CONTABILÍSTICO DE PREPARAÇÃO DAS DEMONSTRAÇÕES FINANCEIRAS

**02.01** - As presentes demonstrações financeiras foram preparadas no pressuposto de continuidade de operações, a partir dos registos contabilísticos da Entidade e de acordo com as normas do Sistema de Normalização Contabilística, regulado pelos seguintes diplomas legais:

"Decreto-Lei n.º 98/2015, de 02 de junho, (Sistema de Normalização Contabilística) que transpõe para a ordem jurídica interna a Diretiva n.º 2013/34/UE, do Parlamento Europeu e do Conselho, de 26 de Junho de 2013, relativa às Demonstrações financeiras anuais, às demonstrações financeiras consolidadas e aos relatórios conexos de certas formas de empresas, que altera a Diretiva n.º 26/43/CE do Parlamento Europeu e do Conselho, e revoga as Diretivas n.º 78/660/CEE e 83/349/CEE do Conselho;

"Portaria n.º 218/2015 de 23 de julho, aprova o Código de Contas;

"Declaração de retificação n.º 41-A/2015 que corrige algumas inexatidões da Portaria 218/2015;

"Portaria 220/2015, de 24 de julho, aprova os modelos de Demonstrações financeiras para as diferentes entidades que aplicam o SNC;

"Declaração de retificação n.º 41-B/2015, que corrige algumas inexatidões da Portaria n.º 220/2015;

"Aviso n.º 8254/2015, de 29 de julho, que homologa a Estrutura Conceptual;

"Aviso n.º 8259/2015, de 29 de julho, que homologa as NCRF-ESNL;

"Aviso n.º 8258, de 29 de julho, publica as Normas Interpretativas do SNC.

**02.02** - Indicação e comentário das contas do balanço e da demonstração dos Resultados cujos conteúdos não sejam comparáveis com os do exercício anterior:

O conteúdo das contas das demonstrações financeiras é comparável com o do ano anterior.

### **03 - PRINCIPAIS POLÍTICAS CONTABILÍSTICAS**

As principais políticas contabilísticas adotadas pela Entidade na preparação das demonstrações financeiras anexas são as seguintes:

#### **03.01 - Bases de Apresentação**

As demonstrações financeiras anexas foram preparadas de acordo com as bases de apresentação das demonstrações financeiras (BADF):

##### **03.01.01 - Pressuposto da Continuidade**

No âmbito do pressuposto da continuidade, a entidade avaliou a informação de que dispõe e as suas expectativas futuras, tendo em conta a capacidade da entidade prosseguir com o seu negócio. Da avaliação resultou que o negócio tem condições de prosseguir presumindo-se a sua continuidade.

##### **03.01.02 - Pressuposto do Acréscimo**

Os elementos das demonstrações financeiras são reconhecidos logo que satisfeitas as definições e os critérios de reconhecimento de acordo com a estrutura conceptual, independentemente do momento do pagamento ou do recebimento.

**03.01.03 - Consistência de Apresentação**

A apresentação e classificação de itens nas demonstrações financeiras está consistente de um período para o outro.

**03.01.04 - Materialidade e Agregação**

A materialidade depende da dimensão e da natureza da omissão ou do erro, ajuizados nas circunstâncias que os rodeiam. Considera-se que as omissões ou declarações incorretas de itens são materialmente relevantes se puderem, individual ou coletivamente, influenciar as decisões económicas tomadas por parte dos utentes com base nas demonstrações financeiras. Um item que não seja materialmente relevante para justificar a sua apresentação separada na face das demonstrações financeiras pode ser materialmente relevante para que seja apresentado separadamente nas notas do presente anexo.

As demonstrações financeiras resultam do processamento de grandes números de transações ou outros acontecimentos que são agregados em classes de acordo com a sua natureza ou função. A fase final do processo de agregação e classificação é a apresentação de dados condensados e classificados que formam linhas de itens na face do balanço, na demonstração dos resultados, na demonstração de alterações nos Fundos Patrimoniais e na demonstração de fluxos de caixa ou no anexo.

**03.01.05 - Compensação**

Os ativos e os passivos, os rendimentos e os gastos, não são compensados exceto quando tal for exigido ou permitido pela NCRF-ESNL. Assim, o rédito deve ser mensurado tomando em consideração a quantia de quaisquer descontos comerciais e abatimentos de volume concedidos pela Entidade. A Entidade empreende, no decurso das suas atividades ordinárias, outras transações que não geram rédito mas que são inerentes às principais atividades que o geram. Os resultados de tais transações são apresentados, quando esta apresentação reflita a substância da transação ou outro acontecimento, compensando qualquer rendimento com os gastos relacionados resultantes da mesma transação. Os ganhos e perdas provenientes de um grupo de transações semelhantes são relatados numa base líquida, por exemplo, ganhos e perdas de diferenças cambiais ou ganhos e perdas provenientes de instrumentos

financeiros detidos para negociação. Estes ganhos e perdas são relatados separadamente se forem materialmente relevantes.

#### **03.01.06 - Informação Comparativa**

A informação está comparativa com respeito ao período anterior para todas as quantias relatadas nas demonstrações financeiras. A informação comparativa foi incluída para a informação narrativa e descritiva quando é relevante para uma compreensão das demonstrações financeiras do período corrente, a menos que a NCRF-ESNL o permita ou exija de outra forma.

A informação narrativa proporcionada nas demonstrações financeiras relativa a períodos anteriores que continua a ser relevante no período corrente é divulgada novamente.

A comparabilidade da informação inter-períodos é continuamente objeto de aperfeiçoamento com o intuito de ser cada vez mais um instrumento de ajuda aos utentes permitindo-lhes tomar decisões económicas e avaliar as tendências na informação financeira para finalidades de previsão.

### **03.02 - POLÍTICAS DE RECONHECIMENTO E MENSURAÇÃO**

#### **03.02.01 - Ativos Fixos Tangíveis**

Os ativos fixos tangíveis são inicialmente registados ao custo de aquisição ou produção, o qual inclui o custo de compra, quaisquer custos diretamente atribuíveis às atividades necessárias para colocar os ativos na localização e condição necessárias para operarem da forma pretendida e, quando aplicável, a estimativa inicial dos custos de desmantelamento e remoção dos ativos e de restauração dos respetivos locais de instalação ou operação dos mesmos que a Entidade espera vir a incorrer.

Qualquer aumento resultante das revalorizações é registado no fundo patrimonial como excedente de revalorização, exceto se o mesmo reverter num decréscimo previamente reconhecido em resultados, caso em que tal aumento é igualmente reconhecido em

resultados. Diminuições resultantes das revalorizações são registadas diretamente em excedentes de revalorização até à concorrência de qualquer saldo credor remanescente do excedente de revalorização do mesmo ativo. Qualquer excesso das diminuições relativamente a esse saldo credor remanescente é diretamente reconhecido em resultados. Quando o ativo revalorizado é desreconhecido, o excedente de revalorização incluído nos fundos patrimoniais associado ao ativo não é reclassificado para resultados, sendo transferido para resultados transitados. Sempre que um bem é revalorizado, todos os bens da sua classe são revalorizados.

Os ativos fixos tangíveis são apresentados pelo respetivo valor líquido de depreciações acumuladas e eventuais perdas por imparidade acumuladas.

As despesas de manutenção e reparação (dispêndios subsequentes) que não são susceptíveis de gerar benefícios económicos futuros adicionais são registadas como gastos no período em que são incorridas.

As taxas de depreciação utilizadas correspondem aos seguintes períodos de vida útil estimada:

| Ativo fixo tangível            | Vida útil esperada |
|--------------------------------|--------------------|
| Edifícios e outras construções | 50 anos            |
| Equipamento de transporte      | Entre 4 e 10 anos  |
| Equipamento administrativo     | Entre 4 e 10 anos  |
| Outros ativos fixos tangíveis  | Entre 4 e 10 anos  |

### **03.02.02 - Ativos Intangíveis**

Os ativos intangíveis são mensurados ao custo deduzido de amortizações e perdas por imparidade acumuladas, sendo os dispêndios com atividades de pesquisa reconhecidos como gastos no período em que são incorridos.



As amortizações de ativos intangíveis são reconhecidas numa base linear durante a vida útil estimada dos ativos intangíveis. As vidas úteis e método de amortização dos vários ativos intangíveis são revistos anualmente, sendo o efeito das alterações a estas estimativas reconhecido na demonstração dos resultados prospectivamente.

Os ativos intangíveis (independentemente da forma como são adquiridos ou gerados) com vida útil indefinida não são amortizados, sendo sujeitos a testes de imparidade com uma periodicidade anual, ou então sempre que haja uma indicação de que o intangível possa estar em imparidade.

Relativamente aos intangíveis com vida útil finita, as respetivas amortizações foram calculadas de acordo com as seguintes vidas úteis estimadas:

Estudos e projetos - 3 anos

### **03.02.03 - Inventários**

Os inventários são registados ao menor de entre o custo e o valor líquido de realização. O valor líquido de realização representa o preço de venda estimado deduzido de todos os custos estimados necessários para a concluir os inventários e para efetuar a sua venda. Nas situações em que o valor de custo é superior ao valor líquido de realização, é registado um ajustamento (perda por imparidade) pela respetiva diferença.

O método de custeio dos inventários adotado pela Entidade consiste no FIFO.

**03.02.04 - Instrumentos Financeiros**

Os ativos e os passivos financeiros são reconhecidos no balanço quando a Entidade se torna parte das correspondentes disposições contratuais.

Os ativos e passivos financeiros encontram-se mensurados ao custo a Entidade desreconhece ativos financeiros apenas quando os direitos contratuais aos seus fluxos de caixa expiram por cobrança, ou quando transfere para outra entidade o controlo desses ativos financeiros e todos os riscos e benefícios significativos associados à posse dos mesmos.

A Entidade desreconhece passivos financeiros apenas quando a correspondente obrigação seja liquidada, cancelada ou expire.

**03.02.05 - Reconhecimento do Rédito**

O rédito compreende o justo valor da contraprestação recebida ou a receber pela prestação de serviços decorrentes da atividade normal da Entidade. O rédito é reconhecido líquido de abatimentos e descontos.

A Entidade reconhece rédito quando este pode ser razoavelmente mensurável, seja provável que a Entidade obtenha benefícios económicos futuros, e os critérios específicos descritos a seguir se encontrem cumpridos.

Os rendimentos são reconhecidos na data da realização da prestação dos serviços, ou seja quando incorre nos gastos necessários para a execução dos mesmos, se necessário socorre-se do método da percentagem de acabamento ou do método do lucro nulo na impossibilidade de determinar fiavelmente o desfecho dos contratos de prestação de serviço.

Os juros recebidos são reconhecidos atendendo ao pressuposto do acréscimo, tendo em consideração o montante em dívida e a taxa efetiva durante o período até à maturidade. Os

dividendos são reconhecidos como outros ganhos e perdas líquidos quando existe o direito de os receber.

O montante do crédito não é considerado como razoavelmente mensurável até que todas as contingências relativas a uma venda estejam substancialmente resolvidas. A Entidade baseia as suas estimativas em resultados históricos, considerando o tipo de cliente, a natureza da transação e a especificidade de cada acordo.

#### **03.02.06 - Subsídios**

Os subsídios do Governo apenas são reconhecidos quando uma certeza razoável de que a Entidade irá cumprir com as condições de atribuição dos mesmos e de que os mesmos irão ser recebidos.

Os subsídios do Governo associados à aquisição ou produção de ativos não correntes são inicialmente reconhecidos nos fundos patrimoniais, sendo subsequentemente imputados numa base sistemática (proporcionalmente às depreciações dos ativos subjacentes) como rendimentos do período durante as vidas úteis dos ativos com os quais se relacionam.

Outros subsídios do Governo são, de uma forma geral, reconhecidos como rendimentos de uma forma sistemática durante os períodos necessários para os balancear com os gastos que é suposto compensarem. Subsídios do Governo que têm por finalidade compensar perdas já incorridas ou que não têm custos futuros associados são reconhecidos como rendimentos do período em que se tornam recebíveis.

**04 - ATIVOS FIXOS TANGÍVEIS****04.01 - Divulgações Sobre Ativos Fixos Tangíveis****04.01.01 - Critérios de Mensuração usados para determinar a Quantia Escriturada Bruta**

Os ativos fixos tangíveis são inicialmente registados ao custo de aquisição ou produção, o qual inclui o custo de compra, quaisquer custos diretamente atribuíveis às atividades necessárias para colocar os ativos na localização e condição necessárias para operarem da forma pretendida e, quando aplicável, a estimativa inicial dos custos de desmantelamento e remoção dos ativos e de restauração dos respetivos locais de instalação ou operação dos mesmos que a Entidade espera vir a incorrer.

Os ativos fixos tangíveis são apresentados pelo respetivo valor líquido de depreciações acumuladas e eventuais perdas por imparidade acumuladas.

**04.01.02 - Métodos de Depreciação usados:**

As depreciações são calculadas, após o momento em que o bem se encontra em condições de ser utilizado, de acordo com o método da linha reta, em conformidade com o período de vida útil estimado para cada grupo de bens. As vidas úteis e método de depreciação dos vários bens são revistos anualmente. O efeito de alguma alteração a estas estimativas é reconhecido prospectivamente na demonstração dos resultados.

O ganho (ou a perda) resultante da alienação ou abate de um ativo fixo tangível é determinado como a diferença entre o justo valor do montante recebido na transação ou a receber e a quantia escriturada do ativo e é reconhecido em resultados no período em que ocorre o abate ou a alienação.

**04.01.03 - Vidas Úteis e / ou Taxas de depreciação Usadas:**

Os ativos fixos tangíveis são depreciados em quota anual durante as vidas úteis estimadas:

- Edifícios e outras construções - 50 anos
- Equipamento básico - 4 a 10 anos
- Equipamento de transporte - 4 a 5 anos
- Equipamento administrativo - 4 a 10 anos
- Outros ativos fixos tangíveis - 4 a 10 anos

**04.02 - DIVULGAÇÕES SOBRE ATIVOS FIXOS TANGÍVEIS:****04.02.01 - Quantia escriturada bruta, depreciação acumulada e perdas por imparidade nos A.F.T.:**

Durante os períodos findos em 31-12-2022 e em 31-12-2023, o movimento ocorrido na quantia escriturada dos ativos fixos tangíveis, bem como nas respectivas depreciações acumuladas e perdas por imparidade foi o seguinte:

QTA ESCRITURADA BRUTA E DEPRECIÇÃO ACUMULADA NO INÍCIO E FIM PERÍODO

|                              | Situação inicial    |                         |                        |                   | Situação final      |                         |                        |                   |
|------------------------------|---------------------|-------------------------|------------------------|-------------------|---------------------|-------------------------|------------------------|-------------------|
|                              | Qta Bruta           | Depreciações acumuladas | Imparidades acumuladas | Qtª escriturada   | Qta Bruta           | Depreciações acumuladas | Imparidades acumuladas | Qtª escriturada   |
| Terrenos e recursos naturais | 107 672,02          |                         |                        | 107 672,02        | 107 672,02          |                         |                        | 107 672,02        |
| Ed. e outras construções     | 1 125 001,18        | 333 917,78              |                        | 791 083,40        | 1 125 001,18        | 354 868,53              |                        | 770 132,65        |
| Equipamento básico           | 167 639,33          | 162 353,54              |                        | 5 285,79          | 139 027,05          | 136 680,58              |                        | 2 346,47          |
| Equipamento transporte       | 84 229,88           | 71 783,92               |                        | 12 445,96         | 114 979,11          | 90 379,73               |                        | 24 599,38         |
| Equipamento administrativo   | 22 031,53           | 20 798,99               |                        | 1 232,54          | 14 480,97           | 14 383,54               |                        | 97,43             |
| Outros A.F.T.                | 2 502,53            | 2 502,53                |                        | 0,00              | 2 502,53            | 2 502,53                |                        | 0,00              |
| <b>Total</b>                 | <b>1 509 076,47</b> | <b>591 356,76</b>       |                        | <b>917 719,71</b> | <b>1 503 662,86</b> | <b>598 814,91</b>       |                        | <b>904 847,95</b> |

#### 04.02.02 - Quantia escriturada do excedente de revalorização e movimentos no início e final do período:

Durante os períodos findos em 31-12-2022 e em 31-12-2023, o movimento ocorrido na quantia escriturada dos ativos fixos tangíveis, bem como as adições, revalorizações, alienações, as amortizações, as perdas por imparidade e suas reversões e outras alterações foi o seguinte:

QTA ESCRITURADA DO EXCEDENTE DE REVALORIZAÇÃO E MOVIMENTOS DO PERÍODO

|                                                 | Terrenos e recursos naturais | Edifícios e outras construções | Equipamento básico | Equipamento de Transporte | Equipamento administrativo | Outros A.F.T. | Total        |
|-------------------------------------------------|------------------------------|--------------------------------|--------------------|---------------------------|----------------------------|---------------|--------------|
| Activos:                                        |                              |                                |                    |                           |                            |               |              |
| Saldo Inicial                                   | 107 672,02                   | 1 125 001,18                   | 167 639,33         | 84 229,88                 | 22 031,53                  | 2 502,53      | 1 509 076,47 |
| Aquisições                                      |                              |                                |                    | 30 749,23                 |                            |               | 30 749,23    |
| Alienações                                      |                              |                                |                    |                           |                            |               |              |
| Transferências e abates                         |                              |                                | 28 612,28          |                           | 7 550,56                   |               | 36 162,84    |
| Revalorizações                                  |                              |                                |                    |                           |                            |               |              |
| Outras variações                                |                              |                                |                    |                           |                            |               |              |
| Saldo final:                                    | 107 672,02                   | 1 125 001,18                   | 139 027,05         | 114 979,11                | 14 480,97                  | 2 502,53      | 1 503 662,86 |
| Depreciações acumuladas e perdas por imparidade |                              |                                |                    |                           |                            |               |              |
| Saldo inicial                                   |                              | 333 917,78                     | 162 353,54         | 71 783,92                 | 20 798,99                  | 2 502,53      | 591 356,76   |
| Depreciações do exercício                       |                              | 20 950,75                      | 2 538,56           | 18 595,81                 | 97,51                      |               | 42 182,63    |
| Perdas por imparidade do exercício              |                              |                                |                    |                           |                            |               |              |
| Reversões de perdas por imparidade              |                              |                                |                    |                           |                            |               |              |
| Alienações                                      |                              |                                |                    |                           |                            |               |              |
| Transferências e abates                         |                              |                                | 28 211,52          |                           | 6 512,96                   |               | 34 724,48    |
| Outras variações                                |                              |                                |                    |                           |                            |               |              |
| Saldo final:                                    |                              | 354 868,53                     | 136 680,58         | 90 379,73                 | 14 383,54                  | 2 502,53      | 598 814,91   |

## 05 - ATIVOS INTANGÍVEIS

#### 05.01.02 - Métodos de amortização usados para os ativos intangíveis com vida úteis finitas:

Os elementos dos ativos intangíveis são depreciados pelo método de quotas constantes, tendo por base as taxas de amortização previstas no Decreto Regulamentar nº 25/2009, de 14 de Setembro.

QTA ESCRITURADA BRUTA E AMORTIZAÇÕES ACUMULADAS NO INÍCIO E FIM PERÍODO

| Ativos                     | Situação inicial |                     |                        |                 | Situação final |                     |                        |                 |
|----------------------------|------------------|---------------------|------------------------|-----------------|----------------|---------------------|------------------------|-----------------|
|                            | Qta Bruta        | Amortiz. acumuladas | Imparidades acumuladas | Qtª escriturada | Qtª Bruta      | Amortiz. acumuladas | Imparidades acumuladas | Qtª Escriturada |
| Outros activos intangíveis | 70 634.10        | 70 634.10           |                        |                 | 70 634.10      | 70 634.10           |                        |                 |
| <b>Total:</b>              | 70 634.10        | 70 634.10           |                        |                 | 70 634.10      | 70 634.10           |                        |                 |

**05.02** - Durante os períodos findos em 31-12-2022 e em 31-12-2023 o movimento ocorrido na quantia escriturada dos ativos intangíveis, bem como nas respetivas amortizações acumuladas, perdas por imparidade, revalorizações e outras alterações foi o seguinte:

**QTA ESCRITURADA DO EXCEDENTE DE REVALORIZAÇÃO E MOVIMENTOS DO PERÍODO**

|                                                        | Outros Ativos Intangíveis | Total            |
|--------------------------------------------------------|---------------------------|------------------|
| <b>Activos:</b>                                        |                           |                  |
| Saldo Inicial                                          | 70 634.10                 | 70 634.10        |
| Aquisições                                             |                           |                  |
| Saldo final:                                           | <b>70 634.10</b>          | <b>70 634.10</b> |
| <b>Amortizações acumuladas e perdas por imparidade</b> |                           |                  |
| Saldo inicial                                          | 70 634.10                 | 70 634.10        |
| Amortizações do exercício                              |                           |                  |
| Saldo Final:                                           | 70 634.10                 | 70 634.10        |
| Activos Líquidos                                       |                           |                  |

## **06 - DE EMPRÉSTIMOS OBTIDOS**

Os encargos financeiros relacionados com empréstimos obtidos são geralmente reconhecidos como gastos à medida que são incorridos.

## **07 - INVENTÁRIOS**

### **07.01 - Políticas contabilísticas adotadas na mensuração dos inventários e fórmula de custeio usada**

Os inventários encontram-se valorizados pelo custo. O custo inclui todos os custos de compra, custos de conversão e outros custos incorridos para colocar os inventários na sua

condição atual. Os custos de compra incluem o preço de compra, direitos de importação e outros impostos, custos de transporte, manuseamento, descontos comerciais, abatimentos e outros itens semelhantes.

A Entidade valoriza os seus inventários pela fórmula de custeio FIFO, a qual pressupõe que os itens de inventário que foram comprados ou produzidos primeiro sejam vendidos em primeiro lugar e, conseqüentemente, os itens que permanecerem em inventário no fim do período sejam os itens mais recentemente comprados ou produzidos.

### 07.02 - Quantia total escriturada de inventários e quantia escriturada em classificações apropriadas

Em 31-12-2020 e em 31-12-2021, os inventários da Entidade são detalhados conforme se segue:

#### QUANTIA ESCRITURADA DOS INVENTÁRIOS

| Descrição                                  | 31/12/2023  |                            |                              | 31/12/2022  |                            |                              |
|--------------------------------------------|-------------|----------------------------|------------------------------|-------------|----------------------------|------------------------------|
|                                            | Qtas Brutas | Perdas por<br>Impar. Acum. | Qta Líquidas<br>Escrituradas | Qtas Brutas | Perdas por<br>Impar. Acum. | Qta Líquidas<br>Escrituradas |
| Matérias Primas, subsidiárias e de consumo | 1 381,70    |                            | 1 381,70                     | 1 342,38    |                            | 1 342,38                     |
| Total:                                     | 1 381,70    |                            | 1 381,70                     | 1 342,38    |                            | 1 342,38                     |

### 07.03 - Apuramento do Custo das Mercadorias Vendidas e Matérias Consumidas:

O apuramento das mercadorias vendidas e das matérias consumidas/produção foi como se segue:

#### QTA DE INVENTÁRIOS RECONHECIDAS COMO GASTOS DURANTE O PERIODO

| Descrição                                      | 31/12/2023  |                 |           |
|------------------------------------------------|-------------|-----------------|-----------|
|                                                | Mercadorias | Matérias Primas | Total     |
| Inventário Inicial:                            |             | 1 342,38        | 1 342,38  |
| Compras                                        |             | 63 461,47       | 63 461,47 |
| Reclassificação e regularização de inventários |             |                 |           |
| Inventário Final                               |             | 1 381,70        | 1 381,70  |
| C.M.V.M.C.                                     |             | 63 422,15       | 63 422,15 |



**08 - RÉDITO**

**08.01** - Políticas contabilísticas adotadas para o reconhecimento do rédito incluindo os métodos adotados para determinar a fase de acabamento de transações que envolvam a prestação de serviços

A Entidade reconhece os réditos de acordo com os seguintes critérios:

- a) Vendas - são reconhecidos nas demonstrações dos resultados quando os riscos e benefícios inerentes à posse dos ativos são transferidos para o comprador, quando deixa de existir um envolvimento continuado de gestão com grau geralmente associado com a posse, quando o montante dos réditos possa ser razoavelmente quantificado, quando seja provável que os benefícios económicos associados com a transação fluam para a entidade e quando os custos incorridos ou a serem incorridos referentes à transação passam ser fiavelmente mensurados;
- b) Prestações de serviços - são reconhecidas na demonstração dos resultados com referência à fase de acabamento da prestação de serviços à data do balanço;
- c) Juros - são reconhecidos utilizando o método do juro efetivo;

**08.02** - O rédito reconhecido pela Entidade em 31-12-2023 e em 31-12-2022 é detalhado conforme se segue:

**QUANTIA DE CADA CATEGORIA SIGNIFICATIVA DE RÉDITO RECONHECIDA**

| Descrição             | 31/12/2023        | 31/12/2022        |
|-----------------------|-------------------|-------------------|
| Vendas de bens        | 6 614,05          | 6 648,25          |
| Prestação de serviços | 299 460,36        | 260 543,81        |
|                       |                   |                   |
| <b>Total:</b>         | <b>306 074,41</b> | <b>267 192,06</b> |

**09 - SUBSÍDIOS DO GOVERNO E APOIOS DO GOVERNO**

Os subsídios do Governo apenas são reconhecidos quando uma certeza razoável de que a Entidade irá cumprir com as condições de atribuição dos mesmos e de que os mesmos irão ser recebidos.

**09.01 - Natureza e extensão dos subsídios do Governo reconhecidos nas demonstrações financeiras e indicação de outras formas de apoio do governo****SUBSÍDIOS ATRIBUÍDOS**

| Descrição                                                  | Subsídios de Entidades Públicas        |                            |                           | Subsídios de outras Entidades          |                            |                           |
|------------------------------------------------------------|----------------------------------------|----------------------------|---------------------------|----------------------------------------|----------------------------|---------------------------|
|                                                            | Valor atribuído em períodos anteriores | Valor atribuído no período | Valor imputado ao período | Valor atribuído em períodos anteriores | Valor atribuído no período | Valor imputado ao período |
| <b>Subsídios relacionados c/Activos /ao investimento</b>   | <b>540 504,78</b>                      | <b>0,00</b>                | <b>18 532,48</b>          | <b>0,00</b>                            | <b>0,00</b>                | <b>0,00</b>               |
| Activos fixos tangíveis                                    | 540 504,78                             |                            | 18 532,48                 |                                        |                            |                           |
| Activos intangíveis                                        |                                        |                            |                           |                                        |                            |                           |
| <b>Subsídios relacionados com rendimentos à exploração</b> |                                        | <b>199 193,89</b>          | <b>199 193,89</b>         |                                        |                            |                           |
| <b>Valor dos reembolsos no período respeitante a:</b>      | <b>0,00</b>                            | <b>199 193,89</b>          | <b>199 193,89</b>         | <b>0,00</b>                            | <b>0,00</b>                | <b>0,00</b>               |
| Subsídios relacionados c/activos ao investimento           |                                        |                            |                           |                                        |                            |                           |
| Subsídios relacionados com rendimentos à exploração        |                                        | 199 193,89                 | 199 193,89                |                                        |                            |                           |
| <b>Total</b>                                               | <b>540 504,78</b>                      | <b>0,00</b>                | <b>18 532,48</b>          | <b>0,00</b>                            | <b>0,00</b>                | <b>0,00</b>               |

**10 - PESSOAL****10.01 – Gastos com o Pessoal**

Os gastos reconhecidos no exercício com o pessoal são os seguintes:

**GASTOS COM O PESSOAL**

| Descrição                            | 31/12/2023        | 31/12/2022        |
|--------------------------------------|-------------------|-------------------|
| <b>Gastos com o pessoal:</b>         | <b>390 961,75</b> | <b>381 617,44</b> |
| Remunerações do pessoal              | 313 002,76        | 292 157,75        |
| Encargos sobre remunerações          | 64 083,84         | 61 578,18         |
| Seg ac.trab. e doenças profissionais | 7 319,46          | 7 521,50          |
| Outros gastos com o pessoal          | 6 555,69          | 20 360,01         |

**12 - OUTRAS INFORMAÇÕES****12.01 - Fornecimentos e serviços externos****FORNECIMENTOS E SERVIÇOS EXTERNOS**

| Descrição                                 | 31/12/2023        | 31/12/2022        |
|-------------------------------------------|-------------------|-------------------|
| <b>Serviços especializados</b>            | <b>43 843,92</b>  | <b>46 444,10</b>  |
| Trabalhos especializados                  | 14 342,87         | 13 563,89         |
| Vigilância e Segurança                    | 641,13            | 632,96            |
| Honorários                                | 20 711,73         | 21 711,71         |
| Conservação e reparação                   | 7 963,69          | 10 351,04         |
| Outros                                    | 184,50            | 184,50            |
| <b>Material</b>                           | <b>18 837,07</b>  | <b>18 546,62</b>  |
| Ferramentas                               | 676,20            | 847,52            |
| Material de escritório                    | 814,68            | 1 937,89          |
| Artigos para oferta                       | 1 621,97          | 131,00            |
| Outros                                    | 15 724,22         | 15 630,21         |
| <b>Energia e fluidos</b>                  | <b>26 437,53</b>  | <b>33 922,70</b>  |
| Electricidade                             | 17 312,80         | 23 650,67         |
| Combustíveis                              | 4 452,29          | 5 560,03          |
| Água                                      | 102,64            | 103,29            |
| Outros                                    | 4 569,80          | 4 608,71          |
| <b>Deslocações, estadas e transportes</b> | <b>1 540,78</b>   | <b>748,20</b>     |
| Deslocações e estadas                     | 1 540,78          | 748,20            |
| Outros                                    |                   |                   |
| <b>Serviços diversos</b>                  | <b>9 662,19</b>   | <b>8 315,37</b>   |
| Rendas e alugueres                        | 903,60            | 903,60            |
| Comunicação                               | 2 498,18          | 2 483,90          |
| Seguros                                   | 4 848,01          | 3 171,50          |
| Contencioso e notariado                   | 212,50            | 82,50             |
| Despesas de representação                 | 1 129,90          | 1 653,87          |
| Outros serviços                           | 70,00             | 20,00             |
| <b>TOTAL</b>                              | <b>100 321,49</b> | <b>107 976,99</b> |

**12.02 - Outros rendimentos e ganhos**

A rubrica de Outros rendimentos e ganhos tem no exercício de 2023 e 2022 a seguinte composição:

**OUTROS RENDIMENTOS E GANHOS**

| Descrição                                             | 31/12/2023 | 31/12/2022 |
|-------------------------------------------------------|------------|------------|
| Rendimentos suplementares                             | 2 015,00   | 2 290,00   |
| Rendimentos e ganhos em investimentos não financeiros |            |            |
| <b>Outros:</b>                                        |            |            |
| Correcções relativas a periodos anteriores            |            |            |
| Imputação de subsídios para investimentos             | 18 532,48  | 12 382,63  |
| Restituição de impostos                               | 1 794,22   | 2 840,61   |
| Outros não especificados                              | 7 551,76   | 12 476,34  |

**12.03 -Outros gastos e perdas**

A rubrica de Outros gastos e perdas tem no exercício de 2023 e 2022 a seguinte composição:

**OUTROS GASTOS E PERDAS**

| Descrição                                   | 31/12/2023 | 31/12/2022 |
|---------------------------------------------|------------|------------|
| Impostos                                    | 303,10     | 310,45     |
| Correcções relativas de periodos anteriores |            |            |
| Quotizações                                 | 500,00     | 500,00     |
| Ofertas e amostras de inventários           |            |            |
| Outros não especificados                    | 91,87      | 104,78     |
| Juros suportados                            |            |            |
| Outros gastos e perdas de financiamento     | 70,00      | 99,30      |
| Outros                                      |            |            |

**ACONTECIMENTOS APÓS A DATA DO BALANÇO**

Após a data do balanço não ocorreram acontecimentos relevantes, suscetíveis de originarem ajustamentos às demonstrações financeiras:

O Contabilista certificado



O Conselho de Administração

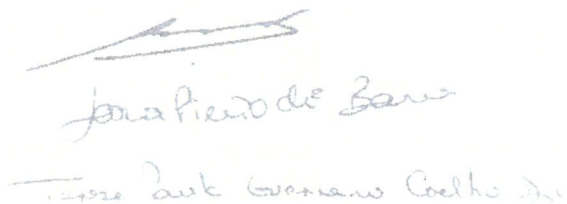

Jose Pedro de Sousa  
José António Guimarães Coelho de

## **ANEXOS**

### **Convocatória da Reunião do Conselho de Curadores**



FUNDAÇÃO  
CASA DO POVO  
DE SANTANA DA SERRA

A vida em boas mãos

## CONVOCATÓRIA

Reunião do Conselho de Curadores  
Fundação Casa do Povo de Santana da Serra

José Diogo Moraes dos Santos, na qualidade de Presidente em substituição do Conselho de Curadores da Fundação Casa do Povo de Santana da Serra, vem nos termos do disposto nos artigos 14º, 15º e 27º alínea d) dos Estatutos, convocar todos os membros do mencionado Conselho de Curadores, a reunir no próximo dia 26 de Março de 2024, pelas 16 H 30 M, na sede da Fundação, sita na Rua do Poço Novo, em Santana da Serra, com a seguinte ordem de trabalhos:

*Ponto 1 = Apreciação, discussão e votação do Relatório e Contas do exercício de 2023, assim como do parecer do órgão de fiscalização.*

*Ponto 2 = Outros assuntos de interesse para a instituição.*

Com os melhores cumprimentos,

Santana da Serra, 11 de Março de 2024

O Presidente em substituição do Conselho de Curadores,

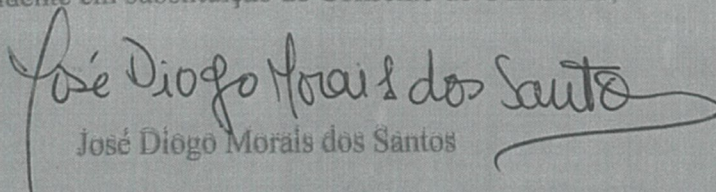
  
José Diogo Moraes dos Santos